大同報

本報創刊西曆一九三一年
發行人 王希哲　編輯人 富彭年　印刷人 賀澤民
社址 新京東六馬路（國務院前）
電話（本日）編輯局 四七二四　營業局 二〇九六　社員俱樂部 四七二五
報費 一份國幣五分　一個月國幣壹元壹角　外埠郵費在外
廣告價 一行（五號字十二字）一日壹元　特別地位加倍　長期另議

蘇聯對亞細亞之新計略
捨去滿鮮注意新疆
傾全力使新疆成爲獨立國
日本政府頗注目其趨勢

【東京十日電】據報告、蘇聯駐華大使柏廓落莫夫、奉本國政府訓令、八日急赴北平、此行使命、係檢討日本對察哈爾方策、滿日華蘇四國勢力工作察哈爾問題之推移、俄然爲各方所注目、蘇聯對亞細亞政策、原有衛新疆線及衛朝鮮線滿洲線之根本意圖、因滿洲國成立北鐵讓渡乃斷念於滿洲方面、而傾其主力於新疆、使新疆成立獨立政權、利用新疆地盤以進出於外蒙、茲據確實方面消息、受蘇聯援助新疆軍在蘇聯正規軍飛行隊援助之下、爆擊外蒙西部都市之烏里雅蘇台死傷一千餘名、事實上已建設脫離外蒙獨之立地帶、而外蒙在事實上已成蘇聯勢力下之獨立國、脫離中國勢力觀於哈爾哈事件交涉、外蒙憑藉背後蘇聯勢力對滿日每事均表示對抗勢力、蓋蘇聯謀强化新疆方面外蒙勢力、一舉而回復、滿洲方面之失敗、故對於察哈爾方面必有對亞細亞計略之新意圖、柏大使之北上、將惹起哈爾哈交涉之經緯、與察哈爾問題之將來有關、日本政府頗注視其趨勢云、

英德續繼
商討海軍問題中

【倫敦電】据官方消息、於上月英德海軍交涉時所開始之交換意見之交換消息、繼續至今未斷、經過情形頗稱圓滿、討論之主題爲施行英德海軍力量及建設計劃之協定原則、該項交涉對於警備一般海軍會議之方法、頗爲注意、冀望海軍會議之交涉、結果相互諒解、每一簽字均依照條約於最近五年中宣佈海軍建設計劃、「泰晤士報」云 會議之結果對於去除競造軍備或宣佈增進軍備之意外、定有利、該報又云、華盛頓及倫敦條約對於減縮軍備之支出及制止競爭、確有相當價值、現在協定中之急務、爲注意海軍之質的問題、據該報消息、德國已經開工之海艦及一九三五至三六年之海軍計劃、詳細通報法蘭西與大不列顚府政、

廬山軍事訓練處
蔣命轉移重慶
躲避對日交涉歟

【九江十日電】蔣介石曾豫定出席於七月五日之廬山軍事訓練處夏期講習、該訓練處依據蔣介石之意向、決定轉移四川之重慶、外部已判明故蔣介石不到廬山、專治重慶、不離四川之理由、係戀棧討伐共匪之戰線、與躲避對於對日情勢之責任云、

在南京開
列國經濟會議
英國無招請意

【東京電】英大使克萊武氏、於九日正午訪重光次官、謂由十日因休暑、離京赴中禪寺犧以中國問題爲中心、交換種種意見、謂傳述將以英國爲中心、在南京開列國經濟會議云云、英國並未與聞共事、英國在東亞並無除去日本而招請國際會議之意云

日拓務省
召集外地長官
開重要問題協議

【東京十日電】拓務省爲編十年度豫算、及各重要政務、近集該省及外地各長官（除南洋廳長官外）開聯合協議會、該拓相已於八日閣議復行報告、正式決定、而宇垣朝鮮總督、於八日入京、中川台灣總督、亦定十日自基隆起節入京、今春樺太長官、亦於近日起程、十五六日許、可以開會、對豫算及外地重要政策、爲具體的協議、其結果大可期望云、

【東京九日電】提前閣議、於八日午前十時開會、各閣員將西日本災情報告於內相、農相、鐵相等、與前次閣議無大差異、因係官尙未歸京詳細不明、次由內相報告選舉肅正運動之經過、兒玉拓相、報告不日擧辦與外地首腦部接洽會議、同十一時半閉會、

國際知識
意大利在阿比西尼亞（二）
‖譯自美國外交季刊‖

如在法國保護國突尼斯地方、意國住民總數、猶在十萬人以上、故意大利之法西斯政府、始終堅持此等僑民有永久保持國籍之權、父子祖孫、繼承不絕、按突尼斯爲法國之保護國、而非爲直屬之殖民地、故意大利此項要求、在事實上猶屬可能、惟突尼斯地方意國僑民、與意國官立學校之所以能保持共現在地位者、係爲一八九六年之協定所規定、其時意大利新遭阿杜亞之創敗、在外交上正處不利地位、而在突尼斯方面、則竟能爲其僑民、獲致立脚之基點、是項協定、至一九一八年九月八日、即爲法國所廢棄、然旋即延長時效三個月、至于本年一月間羅馬協定所規定者則凡在一九六五年以前誕生之意僑兒童仍得保留其意國國籍惟在一九四五年以前誕生者可聽其自願、選擇而爲法國國民、至如突尼斯境內意國政府所設立之學校、向爲法國行政方面最感棘手之問題、今玆規定、仍可繼續辦理、直至一九五五年爲止屆時則當改爲私立學校、此外意人所享受之特權、將於一九四五年以後、逐漸取銷關于上述諸點、實爲時期甚長之調解方法、但國際形勢瞬息萬變、迨至期限既屆、歐洲局勢、已非今比、或者種種預定辦法、永難實現、亦未可知、由此觀之、墨索里尼在突尼斯方面所獲得之勝利、實屬局部者也、

至在意屬利比亞南方邊境法國所許予之讓步、亦屬戔戔不足道、蓋自利比亞至查得湖之走廊地帶、意大利既失之交臂、其在波爾古、與恩耐第兩地之權益、亦未獲承認、其所獲得者、惟第柏斯蒂山地之半部、其地荒瘠不毛、得天獨薄、失之不足惜得之無所用、此外、法國以索謀里倫之北部、巴布埃爾曼台布海峽對面四五百英方里之地方、讓予意大利、亦屬狹小無用、名至實而實無所歸、綜計此屆意大利所獲得之讓與權、其差堪稱道者、唯自吉布底至阿比西尼亞京城鐵道綫百分之二十之股權耳、蓋意大利果能染指於此路、則阿比西尼亞之市場、多少可容意大利插足其間（現在該國市場、已有日人大事活動、據聞阿國輸入貿易、其百分之八十、已落日人掌中）不特此也、意大利更可以控馭阿比西尼亞之軍火貿易、關于此點、爲今年羅馬協定所給予意大利最重大之軟禮、蓋如墨索里尼準備以干戈與阿比西尼亞相見、則彼自可以封鎖阿比西尼亞唯一之通道、以斷絕其軍火之接濟也、

總之、意大利根據今年羅馬協定在非洲方面所獲得之讓與權、既不廣大、即根據一九一五年四月二十六日倫敦條約之規定而意大利所惹起之慾望、亦無由使之饜足關于此點、吾人得予以兩種解釋、第一、去年馬賽慘案發生之後、世人皆知南斯拉夫克羅特族之亡命國外者、不特以意大利爲逋逃藪、種種陰謀、無不在意大利庇護之下以行、且亦在意大利境內、傳遞種種密令、是則墨索里尼雖欲設詞曲解、使意大利政策、不負馬賽慘案之責任、而其道末由、此種嫌疑、雖未公然騰之於口、而欲保持其不瞻之塞言、宜爲意大利最佳之方第、法國外長賴伐爾、聰明伶俐、見意大利之有此弱點也則在折衝壇坫之際、自亦知所以利用此機、以間執意大利之口者矣、第二、法國在表面上所給予意大利之讓步、雖若戔戔不足道而道塗傳聞、兩國之間有所謂秘密條欵者、賴伐爾之所許予墨索里尼者、雖非爲在阿比西尼亞國之自由行動權但至少必有所謂「劃界之時聽君多取」之諾言、大概法國外交部必會利用阿比西尼亞之事件俾使墨索里尼在中歐方面之舉動、多少可以斂跡、此殆非爲意想不到之事、然則法國究竟會否許墨索里尼以勇往直前之機會、此則未來之事件、必有以證明之、吾人試拭目以俟之可耳、

本報社＝徵文＝大懸賞
刊行滿洲帝國國民文庫

本報夙以我國文化程度比較的稍低爲遺憾、乃以普及促進之意味、屢行懸賞徵文、每次咸告豫期以上之成功、尤以本報『滿洲新文壇』及『大同俱樂部』兩欄發表之文藝作品、認爲今之新興滿洲帝國青年作家一登龍門之機、所載著作、顯百花燎爛之盛觀、頗博一般讀者絕大之彩聲、本報際此機運、更行努力、玆與國務院情報處、共作刊行『滿洲帝國國民文庫』之大計畫、對一般民衆、先以慰安爲第一義、同時促進對於出發興味之建國精神及王道文化之理解、且向全滿大衆、供給新興帝國潑刺刺的富於鄉土彩色之文藝、此后每月一次、依左之規定懸賞徵求各種文藝作品、

一、徵文種類
新舊小說、實話、傳記、戲曲、電影脚本、無綫電放送劇本、幽默小說、新舊詩文、歌謠、學生及兒童作文、

二、酬金
每月總額二百元、對於前項各種入選作品、適宜分配、視其優秀程度、予以三元以上至五十元之酬金、至選外佳作、則贈本報一個月、

三、每月截止日期
每月末日截止、來月上旬、將入選作者姓名發表、中旬以後、於本報文藝欄順序連載之、

四、刊行國民文庫
本徵文並未限制題目及字數、惟入選佳作、在本報發表后、均於國務院情報處編纂刊行『滿洲帝國國民文庫』故投稿者應理解前記徵文趣旨而執筆、投稿之際、必封入信封、外書『新京國務院前大同報社編輯局收』再以朱筆標明『懸賞徵文』四字、並書明著者詳細姓名住址門牌號數、

五、酬金之寄贈
入選者之酬資、俟於本報發表后一週間以后、寄交本人、

大同報社編輯局啓

‖每月一次獎金共二百元‖

華北甦生與─北洋軍政客（四）
安、直兩派之活動

商震前曾充河北省主席、熱心改修可左右天津之白河、頗得內外人之好感、以此八面玲瓏之手腕、對閻對蔣、巧於聯絡、獲舉希續爲、又此次省府委員中之南桂馨、日人多知之、委員中以南與何基鴻、兩人爲主、當與日本方面聯絡之任云、

△直隷派

直隷軍閥、以吳佩孚、孫傳芳等爲棟梁、以蔣介石北伐而失去政治地盤、張志潭、王克敏、高凌蔚、孫潤宇等號稱此派政客、除吳、孚不受庇於外人而仍居北平外、餘人均住天津外國租界、以伺時變、若謀再起、不得不有四五萬精軍、組成此種軍隊、又不得不需巨欵、以軍費無出、只得隱忍、適國民黨行暴力的排外政策、遂有滿洲事變、滿洲國獨立、輿論悉攻擊國民黨政權之無能國民政府、以爲對外應先統一國內輿論、乃懷柔直隷派與安福派、使黃郛收拾華北整會委員、然政整會於日本交涉、只能傳達、且不過爲蔣氏傳達機關、並無實際的政治權能、彼等乃謀以一種力量與蔣介石及國民政府以一段之反省、於是而有孫永勤匪之擾亂非戰區、及白胡兩報社長之遭暗殺、日本不能默視、遂有駐屯中國軍之嚴重抗議、

出淵親善使節
擧行送別大會

【東京九日電】日澳協會、以答禮親善使節、赴澳洲聯邦政府答禮、擬乘十七日神戶出帆之大統領維爾遜號船出發、於八日在工業俱樂部、擧行出淵使節送別午餐會、阪谷日澳會長鄉經濟聯盟理事長以下、六十四名出席、宴會頗極爲盛大云、

日本商人之廣告
照常登刊華報
數年懸案現已解決

【上海十日電】日本商人之營業廣告、自萬寶山事件后、中國排日、各報一律止登、一時成爲外交問題、近由石射總領事與吳鐵城市長折衝與市長商之上海報界公會、經諒解、九日晨起已、各報均開始登載仁丹廣告、以后日商可直接與各報接洽、數年懸案、一旦解決、各方皆大欣喜云、

春秋列國志
廖經世書 【182】

第四十五回　晉襄公墨縗敗秦　先元帥免冑殉翟

孟明大怒、回西乞白乙二將仍殺到隋馬崖來、那柴木上被犛子與放起火來、燒得焰騰騰煙漲迷天、赫赫火星撒地、後面梁弘軍馬已到、逼得孟明等三帥、叫苦不迭、左右前後、都是晉兵布滿、孟明謂白乙丙曰、汝父眞神算也、今日困於絕地、我死必矣、你二人變服、各自逃生萬一天幸、有一人、得回秦國、奏知吾主、興兵報仇、九泉之下、亦得吐氣、西乞術白乙丙哭曰、吾等生則同生、死則同死、縱使得脫、何面目獨歸故國、言之未已手下軍兵、看看散盡、委棄車仗器械、連路堆積、孟明等三帥、無計可施、聚於巖下、坐以待縛、晉兵四下圍裹將來、如饅頭一般、把秦家兵將、做個餃子、一個個束手受擒、殺得血污溪流、屍橫山徑、匹馬隻輪、一些不曾走漏、髯翁有詩云、

千里雄心一旦灰、西崤無復隻輪回、休誇晉帥多奇計、蹇叔先曾墮淚來、

先且居諸將、會集於東崤之下將三帥及襄蠻子、上了囚車俘獲軍士及車馬、并滑國擄掠來許多子女玉帛、盡數解到晉襄公大營、襄公墨縗受俘、軍中歡呼動地、襄公問了三帥姓名、又問襄蠻子何人也、梁弘曰、此人雖則牙將有兼人之勇、萊駒曾失利一陣、若非落於陷坑、亦制難縛、襄公駭然曰、既如此驍勇、留之恐有他變、喚萊駒上前、汝前日戰輸與他、今日在寡人面前、可斬其頭以洩恨、萊駒領命將襄蠻子縛於庭柱手握大刀、方欲砍去那蠻子大呼曰、汝是我手下敗將、安敢犯吾、這一聲、就如半空中起個霹靂一般、屋宇俱震動、蠻子就呼聲中將兩臂一掙、麻索俱斷、萊駒吃一大驚、不覺手顫、墮刀於地、蠻子便來搶這把大刀、有個小校、名日狼瞫、從旁觀見、先搶刀在手、將蠻子一刀斫倒、再復一刀、將頭割下、獻於晉侯之前、襄公大喜曰、萊駒之勇、不及一小校也、乃黜退萊駒不用、立狼瞫爲車右之職狼瞫謝恩而出、自謂親受知於君不往元帥先軫處拜謝、先軫心中、頗有不悅之意、次日襄公同諸將奏凱而歸、因殯在曲沃、且回曲沃、欲俟還終之後將秦帥孟明等三人、獻俘於太廟、然後施刑、先以敗秦之功、告於殯宮、遂治喪穸之事、襄公墨縗視塟、以表戰功、母夫人嬴氏、因會塟亦在曲沃、已知三帥被擒之信故意問襄公曰、聞我兵得勝孟明等俱被囚執、此社稷之福也、但不知已曾誅戮否、襄公曰、尙未、文嬴曰、秦晉世爲婚姻相與甚歡、孟明等貪功起釁妄動干戈、使兩國恩變爲怨、吾量秦君、必深恨此三人、我國殺之無益、不如縱之還秦、使其君自加誅戮、以釋二國之怨、豈不美哉、襄公曰、三帥用事於秦、獲而縱之恐貽晉患、文嬴曰、兵敗者死、國有常刑楚兵一敗、得臣伏誅、豈秦國獨無軍法乎、況當時晉惠公被執於秦、秦君且禮而歸之、秦之有禮於我如此、區區敗將、必欲自我行戮、顯見我國無情也、襄公初時不肯、聞說到放還惠公之事、悚然動心即時詔有司釋三帥之囚、縱歸秦國、孟明等得脫囚繫、更不入謝、抱頭竄耳而逃、先軫方在家用飯、聞晉侯已赦三帥、吐哺入見、怒氣沖沖、問襄公晉囚何在、襄曰、母夫人請放歸即刑、寡人已從之矣、先軫勃然唾襄公之面曰、咄、孺子不知事如此、武夫千辛萬苦、方獲此囚、乃壞於婦人之片言耶、放虎歸山、異日悔之晚矣、襄公方纔醒悟、拭面而謝曰、寡人之過也、遂問班部中誰人敢追秦囚者、陽處父願往、先軫曰、將軍用良實追得、便是第一功也、陽處父策起追風馬、掄起斬將刀出了曲沃西門來追孟明、史臣有詩譏襄公能容先軫、所以能嗣伯業詩曰、

婦人輕喪武夫功、先軫當時怒氣沖、拭面容言無慍意、方知嗣伯屬襄公、

本日三大張

Neo Pedinal
Sedative and Analgesic

北地那兒
（嗎啡鹽類中毒脫除新藥）
［麻藥手續不要］

【特長及適應範圍】鎭痛、鎭靜、鎭咳作用迅速如火對胃腸麻痺及習慣中毒之性全無且長期使用、毫無增量之必要、故以少量能治『嗎啡』、『海洛英』『克德因』之中毒症、可謂斯種脫除療法最適最良之新藥也、
【用法】一回一cc一箇注射於皮下或筋肉之內
【包裝】注射液一、一cc一〇管入一、一cc五〇管入一五cc瓶入三〇cc瓶入藥片一〇片子、三〇片子、五〇片子、一〇〇片子、二〇〇片子

滿洲國總發賣元　安原洋行　奉天加茂町十三

（特約店）
新京 井上誠昌堂支店　同 東洋大藥房　同 安達藥房
哈爾濱 粉井泰昌堂　同 旭昇號藥房　同 山本長壽堂　同 原田藥房　同 大塚日進堂
哈爾濱 金泰號藥房　同 井上折平藥房　同 昭和號藥房　齊齊哈爾 稻野富山堂　同 三大寺藥房　四平街 岸回生堂　開原 三茂藥房　吉林 森泰號藥房

本舖樋屋

小兒良藥
樋屋奇應丸

爲謀愛兒健康
母性之苦心已酬

天授此育兒之良藥

救急上　可用於抽風、氣絕、頭暈、其他急病及容態之急變
治病上　專治疳症、虫症、發燒之時、胃腸障害、吐奶、綠便、消化不良偏食、瘟瘡、疹子等症
保健上　對夜哭、下毒、顏色不佳、不胖之兒童、其他生來軟弱小兒均有効

價目　自二十錢起至十圓　御用包　一圓
無代進呈　育兒之友　請記入新聞名函索

發售處　大阪天滿橋　樋屋合資會社　總經理處　奉天八千代町　大連浪速町　日本賣藥會社

拜耳大藥廠

包裝備有十粒廿五粒五十粒

攝亂消化對於兒童之體格有極大危險食物後當永記服用

藥特靈藥丸

該藥丸爲普遍全球預防與治療痢疾及一切腸內病之靈藥

Y-35-7

設三國國境委員會 我國政府愼重考慮

蘇聯駐日大使訪廣田外相 提出雛形計劃之具體案

依五日廣田猶烈內夫之會談、九日廣田外相、曾對我國政府、徵求設置日滿俄國境委員會之意見、我政府、對此殊難遽然決定態度、刻下正從事愼重考慮中、但外交部當局、所持見解、以滿俄國境紛爭頻發、悉因該方面國境線不明、及乘此蘇聯兵不法越境所致、故不剷除此根本原因、則東亞和平無以維持、關於以上、外交部當局談話如左、

昨日接到廣田外相、關於設置日滿俄國境委員會、非公式徵求我方意見、但我國以互相平等、和平處理之外交方針爲主脚、始終努力維持極東和平爲方針、關於設置日滿俄國境委員會問題、刻下愼重考核中、對於答覆暫須考慮云、

蘇聯側之主張 倣羅馬尼亞國境會辦法

【東京十日電】蘇聯駐日猶大使、於十日午后三時四十分、訪日外務省晤廣田外相、提出具體案、對於設調停國境紛爭委員會之事、其大意以滿日蘇三國委員會之組織內容、擬倣羅馬尼亞國境委員會之辦法、爲適當、請日本充分諒解積極的構成該委員會等語、廣田外相答以所擬倣照與羅馬尼亞締結之委員會與日本意見及內容相差、最初擬由該委員會、處理國境紛爭、然去年以來、似聞專由外交機關處理、似有種種之協定、顧指示果將以何年度羅馬尼亞協定爲準則、

蘇聯大使以請訓爲答、四時半辭歸、此爲蘇聯提出國境紛爭委員會內容之雛形具體案、已稍明矣、日本則欲確定其眞意、其推移頗堪注目云、

日華兩國經濟提携事宜

俟日方提出具體案 擬卽順次使之實現

＝王克敏與記者之談話＝

【北平九日電】政務整理委員長王克敏、於八日會見記者、就日華經濟提携等事有如左之問答、

（問）關於日華經濟提携之意見如何（答）經濟提携範圍極大、關係於各般問題、擬竭所能者而努力實現之（問）提携已有所交涉乎（答）尙無具體交涉（問）開發華北產業、均須經南京政府承認乎（答）重要者自然要經政府之承認部分的即可由余手解決之（問）日華提携之具體的表現總應進而解決之（答）此不能僅由一面爲之須日華兩方面一致、始得實現、俟日本提出具體案、擬順次實現之、（問）閣下權限與黃郛同乎（答）管轄範圍同樣爲山東、山西、河北、察哈爾、綏遠五省、

滿洲里會議、續繼期延

【滿洲里十日電】於十日應開之滿洲里會議、以外蒙代表病尙未癒、復行延期、

滿鐵商事部 改四課爲二課

【大連電話】滿鐵爲謀生產品販賣機關之簡易化、改正商事部制度、十日發表如左、

一、第一販賣課、以地實課輸出課合併之（售煤）

二、第二販賣課、統制販賣銑鐵油脂、

同時對甘井子受渡事務所及安東、鞍山、四平街三販賣事務所、均改爲營業所云、

將公佈 地方官吏官級

政府對全國各縣長、各縣之局科長、警務指導官、農業指導官之官級俸給因未決定尙未正式任命、該官等皆惟恐地位不穩、聞政府近將公布該令、同時幷發任命令云

奉實業家視察華北

【奉天電話】奉天商工會議所鑑及華北與滿洲之經濟益趨緊密、此次由奉天有力商店募集廿餘名編成實業協會赴華北方面觀察新狀勢以及經濟事情、一行訂十五日由奉出發、擬廿二日歸奉、

銀塊續跌 銀聯盟議員活躍

【紐約九日電】上海倫敦孟買各市場、銀價暴落、漢城哈馬公司公佈銀塊行市、六八仙八分之一、自八日起、更跌八分之一、爲四月底以來之最賤價、銀業者對政府聲明之內爲之悲觀、然銀聯盟之議員、仍暗中繼續活躍云

中國駐日蔣大使 向國府要人建言

【上海十日電】中國駐日蔣大使八日歸國、視入病院之汪精衛、卽急赴南京、十日晨抵京、會見唐有壬張群等要人、詳述日本中央部對華意見、貢獻將來對日之重要方針、其結果影響於中央政府對日態度之和緩云、

承銷北鐵公債 前途發生變化

興銀總裁與田中司長協議中

【東京十日電】滿洲國北鐵公債事、八日興銀實來副總裁與財政部田中理財司長會見興銀側以非公式的提議謂

一、起債界最近漸行惡化、

一、其影響於見於滿鐵社債及朝鮮殖銀、

一、故北鐵公債、仍以第一回同樣之條件、則消化困難須要何種緩和條件、

一、故擬以五角錢程之實出蓋除減少價格增加手數料別無他法、

田中司長、與大藏省及其他關係方面協議對策、將正式提出於企業團方面、且以發行之時、得新京財政部之承諾、亦爲必要、據財政界方面觀測、興銀之意、在乎變更起債條件、而使應募者有利各銀行亦有追從之勢、視爲起債界之標準之滿鐵社債鑑於期限手數料之緩和條件近日北鐵公債之實收數必有多少之減少、至賣出額及現於手數料之額數、不能直接減少滿洲國側之實得收數、而滿洲國方面實際上之實收、亦應有多少之改變云、

我國國勢調查

分爲靜態與動態 分期調查三年後及於全國

我國人民、動日三千萬、然究有若干、爲期正確、乃施政之根本、故政府近行國勢調查、由國務院統計處、連絡各機關、正事協商、大約分爲動態調查與靜態調查之兩種、定本年起、五年竣事

一、靜態調查 十月一日、日本關東局、調査州內及附屬地、我國則期於十二月一日、自新京起、並各省城、沿滿鐵線各縣城、合計第一次調查廿五都市明年夏七月、則查七十五都市、冬十二月、調查百都市、第三年以後、調查全滿各村落、

一、動態調查 出入國者、由外交民政兩部援助、蒐集相當資料、生死之數、因尙無戶籍法、本年試行於主要十都市、由各警察機關援助行之、俟得結果再查全國、

以上各節、據統計處員談曰以調查京哈之經驗、靜態調查成績至佳、動態調查則否、國民宜有覺悟、知此爲劃期事業、爲在此非常國家多事之時、以此爲一切治政之根本、現在稱人口三千萬、恐有增加、大概增于分之十歟、與各國比較、未見不佳、日本亦已於昭和十五年行之、故無論如何、總須完成此國勢調查之大事業云、

日滿實業協會 決議對滿投資 向滿日兩國政府建議

【東京十一日電】日滿實業協會爲開發滿洲經濟、認爲投資大部分、均由滿鐵行之、乃然滿鐵以外之事業不少、乃決議樹立適當之方策、向兩國政府並關係方面建議云、

謝大使 憑弔故武藤元帥

【東京十日電】謝大使於十日午前十時、曾偕于參事官以下館員全體、參拜九段坂之靖國神社、旋於十一時參拜明治神宮、繼又至小石川護國寺憑弔故武藤元帥之墓、以慰忠魂云、

在張北一帶築陣地 宋軍態度難測

日方對此在隱忍中

於察哈爾協定區內、宋哲元軍移住期限、雖然限於七月六日爲止、依該軍之無紀律軍隊、現有構造陣地的事實若如此敷衍下去、日軍當局方面不得不取相當之措置、卽於張家口張北中間地區爲防衛而築陣地者實屬不可解之事實、又昌平一地、使自衛團出動、配留長城線一帶防備日滿軍、並有捉獲由灤平縣派遣之使者施以射擊之事實於沽源獨石口方面、揚言將與日滿軍一戰、然由於全般觀之、宋軍主要部隊陸續施行移駐軍當局極力等待宋哲元軍能對該軍先頭部隊予以徹底並圓滿的撤退、而取隱忍復隱忍之態度云

長城線上 有反滿抗日空氣

關東軍發表據七月七日日本將校張北方面之視察、謂宋哲元軍之張北西方兵營內廟灘西側兵營、尙揭示『恢復東北四省失地』、等文字之排日地圖及『誓滅暴日還我山河』『臥薪嘗膽誓雪國恥』等排日標語長城線張北廟灘附近仍有築城工事、宋哲元軍、旣出此行動、明係違反協定、日滿側不得不認爲挑戰云、

調解委員會決裂後

意阿勢在必戰

各國僑民先後退出阿國 意側積極準備一切

【倫敦九日電】倫敦外交團以意大利阿比西尼亞兩國開戰已不可避免、倫敦外交團謂意大利之策戰計畫當如左、

一、東阿非利加殖民地、合土民軍、現有十五萬意大利軍駐屯、對於將及百萬之阿比西尼亞兵力、仍感不足、意大利軍至少要以廿五萬兵力集合於阿比西尼亞國境上、

一、熱帶地方之策戰行動、應先作領料水之補給、在阿司馬拉地方、改造舊式井七十眼、此外各地亦須急於建設上水道、

一、此等準備工作完了、戰端卽開、沿英法國領索謀里蘭連結以里特利亞、建設軍事鐵道及道路、而與吉卜共、亞地斯亞貝巴線相交叉、此事與法政府已有默契、

一、第一段作戰如能奏功、卽向亞地斯亞貝巴國都大舉包圍、開始攻擊占領國都時期、雖不能預定、而莫育相決心貫徹國策、雖出以數戰之軍事行動、亦所不惜云、

【羅馬電】據亞地斯亞貝巴消息九日由亞地斯亞貝巴開出滿載英美意僑民之火車數列開往法屬索馬里之共布地港駐亞地斯亞貝巴之天主教會人員亦彼地返回意大利云

阿側態度强硬

決定對意作戰

【海牙十日電】在什佛尼根開會之意亞和解委員會九日決定無期的停止會議、委員多收拾行裝、於十日晨離什佛尼根、據消息靈通方面稱、該委員會決裂之原因、係爲意代表拒絕接受阿皮西尼亞代表席教授所提出瓦爾里係屬於亞皮西尼亞之大綱、因此委員會不得不承認、在如此情形之下、無再進行討論之可能、而擬將此案仍交與國聯辦理云、

【亞地斯亞貝巴九日電】意阿戰爭、已不可免、此間英美等外國人於九日午後乘列車向國境方面避難戰時氣象濃厚、海列塞拉謝陛下側近者曰、陛下已決心對意作戰、並力言阿比西尼亞國民之對意抗爭之決心謂、據情報謂意大利於以里特利亞、索謀里蘭國境、集合飛隊二隊戰車等精銳部隊、阿比西尼亞國民任至何時、對意大利之攻擊、卽剩最後一人、亦必奮鬥、又此間外國會社、除現金以外、一切信用交易均停止、一般商業交易、目下殆成停止狀態、

日本將撤廢在我國之法權

外人亦應撤廢

我當局研究其對策

據新聞紙報道日本對滿事務局、以爲日本旣撤廢在滿洲之治外法權、同時對於外國人、在實際問題上、亦應撤廢、此種方針、似已決定云云、本日外交部以當局談之形式、發表如左、

據最近新聞報道謂東京對滿事務局、以日本撤廢在滿洲之治外法權、同時其他外國人之治外法權、亦決定撤廢之、云云、惟此種問題、爲滿洲國對諸外國之問題、與日本無直接關係、對滿事務局決定此事云者、滿洲國乃獨立國家、故絕對無其事、其承認滿洲國而未締結條約之諸外國、當然不得享有治外法權之權利、今後應如何處理此問題、滿洲國當局正在研究云、

任免及指叙

七月十一日公佈

△任特殊警察隊警佐熱海濟爲特殊警察隊警正著敍薦任六等此狀

△任衛成志爲司法部事務官著敍薦任六等此狀

△司法部事務官衛成志給九級俸派司法部刑事司辦事

△土地局總務處長加藤鐵矢給三級俸

△文教部理事官水島密之亮給八級俸派文教部理事官水島密之亮在文教部禮教司辦事

△瞻楡縣參事官渡邊久孝給十級俸

△文教部理事官孫祥雲給九級俸派文教部理事官孫祥雲在文教部總務司辦事

△稅關事務官佐米永喜義給五級俸派稅關事務官佐米永喜義在營口稅關辦事

要人行踪

△蒙政部次長赴扎蘭屯

蒙政部次長依田四郎氏乘九日午前九時廿分發列車爲與興安東分省接洽事務赴扎蘭屯出張、歸途再赴王爺廟視察新設之綿羊改良場預定七月十九日歸任、

△八田副總裁昨來京

八田滿鐵副總裁於十日午後八時乘大連發列車赴新京、又石本總務部長亦同車來京於新京預定出席關東軍滿洲國合同之重要會議、

△筒井書記官赴華北

駐滿洲日大使館筒井書記官、爲視察華北、十日午前十時、由新京出發、先視察華北、更擬視察華南云、

△板垣副長回京

已將公主嶺部隊巡視終了之板垣參謀副長、十日午後二時歸司令部、十一日午前對新京憲兵分隊將行檢閱云、

康德二年度半個年分 我國預算之內容 【十五】

科目	金額
第二項 辦公費	四四、六四七
第一目 用人費	二〇、三八〇
第二目 給費	一〇、〇二〇
第三目 廳費	五七二
第四目 備品費	八、八七〇
第五目 招待費	一、一二〇
第六目 技術員養成費	三、四〇〇
第七目 租地及租屋費	二八五
第三項 作業費	一〇、七九〇
第一目 作業費	一〇、七九〇
第四項 時憲書編纂費	一八、二〇〇
第一目 時憲書編纂費	一八、二〇〇
第十款 柞蠶絲檢查費	四、八四六
第一項 俸津	二、七一八
第一目 薦任俸給	一、一七〇
第二目 委任俸給	六〇〇
第三目 特別津貼（第一條）	九四八
第二項 辦公費	二、一二八
第一目 用人費	七一〇
第二目 給費	二七〇
第三目 廳費	三二三
第四目 備品費	八二五
第十一款 家畜防疫費	六三、九六四
第一項 俸津	四、三二〇
第一目 委任俸給	二、四〇〇
第二目 特別津貼（第一條）	一、九二〇
第二項 辦公費	二七、七八四
第一目 用人費	二〇、四三〇
第二目 給費	一、五六四
第三目 廳費	二、五九〇
第四目 備品費	三、二〇〇
第三項 作業費	四一、八六〇
第一目 定期豫防費	二二、三一〇
第二目 臨時豫防費	一九、五五〇
第十二款 產業技術員講習及養成費	五六、〇三九
第一項 俸津	一〇、二三六
第一目 薦任俸給	二、三四〇
第二目 委任俸給	四、〇八〇
第三目 特別津貼（第一條）	三、八一六
第二項 辦公費	四五、八〇三
第一目 用人費	九、〇九〇
第二目 給費	二、七四〇
第三目 廳費	三、〇〇三
第四目 備品費	四、一九〇
第五目 講習生費	二一、七〇〇
第六目 實習費	三、二八〇
第七目 租地及租屋費	一、八〇〇
第十三款 地方勤業費	九九、一五九
第一項 俸津	一一、六八八
第一目 薦任俸給	一、九八〇
第二目 委任俸給	六、八四〇
第三目 特別津貼（第一條）	三、八六六
第二項 辦公費	五五、二六八
第一目 用人費	三四、三八五
第二目 給費	四、八二〇
第三目 廳費	七、六三三
第四目 備品費	三、五四〇
第五目 學生津貼	四、八〇〇
第六目 租地及租屋費	九〇
第三項 作業費	三二、二〇三
第一目 作業費	三二、二〇三
第十四款 各項支出款	六四、五四九
第一項 各項支出款	六四、五四九
第一目 慰勞金	六四、五四九
經常部合計	一、五二七、五二二
臨時部	
第一款 產業獎勵費	六五五、三六二
第一項 優良種苗及種畜普及費	一八九、二七五
第一目 辦公費	四、四六五
第二目 種子及種畜配付費	一三八、三一〇
第三目 普及獎勵費	一、五〇〇
第二項 栽種棉花獎勵費	一八四、五〇九
第一目 補助棉花協會費	八四、五〇九
第二目 補助滿洲棉花公司費	一〇〇、〇〇〇
第三項 模範農村助成費	二五、五〇〇
第一目 補助模範農村助成費	二五、五〇〇
第四項 補助緬羊組合費	四、六五五
第一目 補助緬羊組合費	四、六五五
第五項 商工業助成費	五九、七一三
第一目 補助日滿實業協會費	五、〇〇〇
第二目 補助產業建設勤員費	一〇、〇〇〇
第三目 補助滿洲電氣協會費	七、五〇〇
第四目 補助柞蠶絲業公會聯合會費	三七、二一三
第六項 補助煤油試採費	一二五、〇〇〇
第一目 補助煤油試採費	一二五、〇〇〇
第七項 博覽會費	六一、六〇〇
第一目 辦公費	一七、八八〇
第二目 特設館費	四一、八八〇
第三目 宣傳費	二、〇〇〇
第八項 鑛業開發調查費	五、〇〇〇
第一目 鑛業開發調查費	五、〇〇〇
第二款 臨時產業調查局費	四六七、六四九
第一項 俸津	一二八、四九〇
第一目 簡任俸給	一二、六〇〇
第二目 薦任俸給	三二、二五〇
第三目 委任俸給	四九、九八〇
第四目 特別津貼（第一條）	三三、六六〇

高等農校官制 十日公佈施行

政府將高等農業學校官制制定、於七月十日公布如左、

第一條、高等農業學校屬文教部大臣之管理係對學生教授關於農業高等學術之理論及實際並練磨其品性養成爲農事之有爲指導人者、

第二條、高等農業學校置左列職員、

校長		簡任
教授	十人	薦任
學監	一人	薦任
事務官	一人	薦任
助教授	七人	薦任或委任（但薦任不得逾三人）
屬官	二人	委任
助手	三人	委任

第三條、校長承文教部大臣之監督綜理校務統督所屬職員關於其進退及賞罰呈請文教部大臣核辦、

第四條、教授及助教授承校長之命掌學生教育事宜、

第五條、學監承校長之命掌學生訓育及舍務事宜、

第六條、事務官承校長之命掌庶務會計事宜、

第七條、屬官承上司之指揮辦理事務、

第八條、助手承上司之指揮從事於授業及實驗實習之輔助、

第九條、校長有必要時得聘用講師、

第十條、高等農業學校之設立地址、分科、學科目、入學資格、修業年限由文教部大臣定之、

附則

本令自公布日施行、

各地商況

七月十日

金銀

中銀收買產金價格（一瓦）	三圓四五
倫敦銀塊	三〇片四分一
同 遠卯	三〇片四分一
紐約銀塊	六八仙八分一
孟買銀塊	七四留比六分一
加奈陀銀塊	六八仙六五片
倫敦金塊	七磅〇志七片
紐約金塊	三五弗〇〇仙
上海標金	八三九圓二〇
新京足金每兩	一二二圓〇〇
新京紋銀每兩	二圓三〇

滙兌

中央銀行總行行市

滿洲金票（每百元）	一〇三圓六〇
鈔票 同	八三圓五〇
滙紐約 同	二九弗一六分三
滙倫敦（每元）	一志二片二分一
滙上海（每百元）	七八圓〇〇
滙天津 同	七八圓〇〇
美法滙兌	六仙四分〇
英美滙兌	四弗九六仙八分五
美日滙兌	二九弗二五仙
中美滙兌	三九弗〇〇仙
英法滙兌	七四法郎九〇
上海英滙 賣	一志六片四分三
上海英滙 買	一志六片一分三
上海美滙 賣	三八弗四分三
上海美滙 買	三八弗八分七
上海東滙 賣	一三三元〇〇
上海東滙 買	一三三元五〇
神戶美滙 賣	二九弗一分一
神戶美滙 買	二九弗八分一
神戶英滙 賣	一志二片三分三
神戶英滙 買	一志二片三分五
大連滙上海	一〇七元〇〇
大連滙煙臺	一〇七元七五

錢鈔

城內現行

國幣每元合金票	一元〇三七
國幣每元合鈔票	八毛二三
現洋每元合國幣	一元
金票每元合國幣	九毛六四
鈔票每元合國幣	一元二〇八
鈔票每元合金票	一元二五三

▲大連

金票對鈔票　本日午前：開行 一二四、七〇　大價 一二五、二〇　小價 一二四、五〇　下市 一二五、二〇　交數 三三萬元　七月十三日本日午後：開行 一二五、三〇　大價 一二五、四〇　小價 一二五、三〇　下市 一二五、四〇　交數 三四萬元　同現行 一二五、四〇

▲奉天

國幣對金票　本日午前：開行 九六、四〇　大價 九六、四〇　小價 九六、三〇　下市 九六、三〇　交數 六六萬元　七月十三日本日午後：開行 九六、四〇　大價 九六、四〇　小價 九六、四〇　下市 九六、四〇　交數 六萬元　同現行 一〇三、七〇

國幣對鈔票　本日午前：開行 一二〇、三〇　大價 一二〇、八〇　小價 一二〇、三〇　下市 一二〇、七五　交數 一八萬元　七月十三日本日午後：開行 一二〇、七〇　大價 一二〇、七〇　小價 一二〇、七〇　下市 一二〇、七〇　交數 一萬元　同現行 一二〇、七〇

●金融市場現行

鈔票對國幣　本日午前：開行 八二、八〇　大價 八二、八〇　小價 八二、七五　下市 八二、七五　交數 四萬一千　本日午後：開行 八二、七〇　大價 八二、七〇　小價 八二、六五　下市 八二、七〇　交數 六千元

金票對鈔票　本日午前：開行 一二四、八〇　大價 一二五、三〇　小價 一二四、八五　下市 一二五、三〇　交數 五萬三千　本日午後：開行 一二五、四〇　大價 一二五、四五　小價 一二五、四〇　下市 一二五、四〇　交數 一萬三千

●頭道溝取引所

金票對鈔票　本日午前：開行 一二四、九五　大價 一二四、九六　小價 一二四、九五　下市 一二四、九六　交數 六萬四千　七月十三日本日午後：開行 休

鈔票對國幣　本日午前：開行 八二、九六　大價 八二、九六　小價 八二、九六　下市 八二、九六　交數 二萬三千　七月十三日本日午後：開行 休

▲安東

國幣對金票　本日午前：開行 一〇三、六〇　大價 一〇三、六〇　小價 一〇三、六〇　下市 一〇三、六〇　交數 四萬元　七月十三日本日午後：開行 一〇三、六〇

▲哈爾濱

國幣對金票　現行 一〇三、六〇　同現行 一〇三、五〇

▲大連

鈔票對銀大洋　現行 一二五、三〇

商品

▲大連

豆餅（一塊鈔票價）　現行 一、三三〇　七月卯 一、三三〇　八月卯 一、三四〇　九月卯 一、三〇〇　十月卯 一、三〇〇　十一月卯 一、三〇〇

豆油（一箱鈔票價）　現行 一、一七〇　七月卯 一、一七〇　八月卯 一、一七〇　九月卯 一、一九〇　十月卯 一、一九五　十一月卯 一、一九五

印度棉花　邊羅吉印 二三三留比　卜高魯印 一四四留比　沃謀拉印 二二三留比

米糧

▲新京

大豆　定期混合百斤價　七月卯 三、四三〇　八月卯 三、四〇〇　九月卯 三、四八〇

高粱　七月卯 三、〇七五　八月卯 三、一〇五　九月卯 三、一〇五

●城內米糧現行　紅糧 一元三六　小米 一元一三　粳米 三元　吉豆 三元三角　小豆 二元二角　稻米 一元七角　元豆 四元六角

▲大連

大豆（百斤鈔票價）　帶皮 四、一二　七月卯 四、一〇　八月卯 四、一六　九月卯 四、一三　十月卯 三、九六　十一月卯 三、九〇

高粱（百斤鈔票價）　現行 三、三四　七月卯 三、二七　八月卯 三、三四　九月卯 三、二三　十月卯 二、九九　十一月卯 二、九〇

▲哈爾濱

大豆（一布特國幣）　七月卯 八五〇　八月卯 八七五　九月卯 八八二

小麥（一布特國幣價）　七月卯 一、二一五〇　八月卯 一、二五七　九月卯 一、二六二

大同報各地版

吉林夏防佈置周密 軍警協力治安無虞

孫警察廳長對記者之談話

【吉林訊】記者於日前七月一日上午八時、會同各報記者調見吉林警察廳長孫仁軒氏、適孫氏斯時正在警廳講堂、召集巡官以上、訓示保護地方商民一切機要事宜、移刻延日、孫氏武裝整齊、有一種嚴肅氣概、而嚴肅中仍寓有極和平態度、彼此笑語之間、記者即有所諮詢、茲將記者所詢、及孫氏所答事件披露於後、

（記者問）今年夏防重要、貴廳各警察署、有歸併者、又有變更名稱者、加以水上警察局改爲警察署、歸貴廳管轄、關於市內治安佈置、及工作、貴廳長必胸有成竹、願聞其詳、請閣下（指孫氏）見示、實深紉感、

孫廳長答稱、鄙人承乏吉林警察廳長、實覺責任甚重、故日夜兢兢、爲臨淵履冰、不敢少有懈怠、致負上憲委託重任、關於本年鄰境盜匪充斥、誠恐竄入省城、擾亂治安、敝廳防衛上之工作、除關於秘密部分、不能宣告請原諒外、謹就目前所辦理事項、簡略言之、

（一）吉林市內原設立五個警察署、茲爲化散爲整起見、特歸併爲四署、並將區域從新規定、劃分、以免鞭長莫及、至水上警察署歸敝廳管轄、亦爲易於統率起見、現已改編就緒、從事整理、約於治安、亦不無小補、

（二）四鄉胡匪竄擾、殊與省市治安、極有關係、若非未雨綢繆、誠恐蔓延爲患、近來敝廳會同日本憲兵隊、日本軍〇〇隊、日本領事館、警察署、及警務廳永吉縣署警務段、及警察隊、互相連絡、或乘馬、或坐汽車、不時赴鄉區地方宣傳治安工作、使人民安心、使匪人知所儆惕、

（三）本廳特編成便衣隊若干名、授以機宜、使之踴躍活動、務收指臂之效、

（四）水上警察署、在江南農事試驗場地方設立分所、並在重要地點設卡、東至江橋西至溫道河子、大江南面之防衛、務求嚴緊周密、莫令匪徒乘機竄入、

（五）城之南面、既有水警防範、而東西北三部分、尚恐不周不備、當派警察隊擇要設卡、日夜梭巡、以重全市治安、

（六）四周防範、雖如以上所述、全市內戶口繁多、犹恐不逞分子、隱伏其間、爲患無窮、當嚴令各署所對於所管之戶口、責成警士分掌冊簿、認眞稽查、見有可疑之人、詳加盤詰、並於雜居各戶、嚴重查察、戶口一清、宵小自然斂跡、

（七）敝廳所最可欣幸者、即日滿系各職員、異常融洽、既無畛域隔閡之弊、自收同力合作之功、

（八）欲求官警之用命、即在賞罰分明、本廳所屬官警、在本年六月三十日以前出力人員、均給予獎狀或獎金、以資鼓勵、有過者則酌爲懲罰、以儆將來、似此辦理、官警當能用力、不至仍前敷衍塞責矣、

（九）督勵獎勸、仍恐時有疎懈、遂命敝廳督查處長、及各科長、於每夜輪流、分赴各署所巡視、一以慰勞各警之盡心、一以考查各官警之勤惰、

（十）敝廳徼倖、能得民衆信仰、以致日滿鮮民衆送獻大阪汽車、敝廳有此戰利品、遇事乘坐、極覺敏捷愉快、不勝感謝、工欲善其事、必先利其器、有此汽車、實爲省市治安工作前途之無限樂觀也、

（十一）鄙人督率所屬、一切工作、幸使市內盜匪斂跡、雖偶有一二搶案、亦均立時將正犯破獲、憶自鄙人蒞任以來、拿獲著名匪犯、已達七十餘名、得獲槍械子彈無算、隱憂伏患、似能免除、請轉告民衆、對於市內治安不必憂慮、

（十二）再部定章程、每年七月一日起辦公人員上班半日、下午休息、惟查在此時間正高粱繁茂之時、故敝廳人員、不可稍有含忽、比平日尤其努力活動、以符不眠不休之旨（以下記者云）孫氏言此、尚有許多未盡之談、乃有某處日員求見、記者等遂於是時告退、回社後詳思孫氏之所談、詢屬已往及現在之事實、回憶孫氏自蒞任以還、朝乾夕惕、不眠不休、以致官警用命、事務邁進、市內治安、毫無憂慮、縱有少數搶案、已均破獲無遺、近來人心平定、市面又安、在此禾稼芃芃之際、商民能泰然度此生活、非誠有供職之警察廳長、曷克臻此、記者不禁爲國家得人幸、又不禁爲吉林全市人民幸、惟已往之事蹟、昭然可考、而夏防重要、四外胡匪衆多、蠢蠢思逞、一髮千鈞、稍縱即逝、深望孫氏及各部屬、本從來之宗旨、始終貫澈、則吉林市十四萬人民之生命財產、庶無憂慮矣、

任書記官云、

分所長和靄可親

【新平訊】本縣南門裏分所長趙松坡君、久歷警界、品學兼優、對於應盡職責、始終不懈、接親商民、和靄可親、而排解案件、敏捷決斷、尤爲該所長之特長、是以轄境商民、均感戴不置云、

各地剿匪計劃

警務廳組織新警察官兵 確保商民治安徹底剿匪

【濱江訊】濱江省警務廳、以各縣之胡匪、雖已弭平、而小醜之類、不免隨時發生、商民治安、而負警職者、不能不加嚴密保護、該廳爲澈底討伐匪類計、決組織新警察官兵〇〇名、分配各縣、嚴爲偵查不良份子、此種新警務計劃、中央政府已竭定大綱、約於八月上旬、即可實施云、

爲體郵勞動工人 市署籌設施水缸

【奉天訊】奉天市政公署王市長、以市內各處歷年來每至夏期之間、勢必定行添設之全市施水缸多數、以便一般勞動工人飲用、免生疫病、故該署近查時有勞動者工人私自飲用冷水之情事、殊爲遺憾、遂於昨日由署規定、將其全市各處所有施水缸多數、決定添設 聞其缸係爲磁質南式水缸、上部設有木蓋、缸旁設置鐵碗、木質缸座、至於地點添設如下、大西關、小西關、大小關、大小東關、南北市場、工業區大東區、小河沿等處、以及磚城八門各處、計有十八九處、定於本月十五日實施添設之、至於需款由該署撥出各處實行辦理、誠爲市內勞動者一大福音云、

于司令官巡視 東邊道之各縣

十日首途十三日回奉

【奉天訊】第一軍管區于司令官、到任以來、對於各部隊駐在之情況、亟求明瞭、故下車後巡視在奉部隊、繼後巡視安東、現在鑑於岫岩、通化、山城鎭亦有巡視之必要、茲聞定於十日乘飛機巡視岫岩、十一日通化、十二日通化搭汽車赴山城鎭、十三日巡視山城鎭、並訪問日滿各要人、當日午後返奉、偕同仲教官、奧島教官、並張參謀處長、張參謀、楊副官首途岫岩云、

老梯匪團勢成瓦解 一部份逃竄法庫界

官方仍努力隨尾追擊中

【奉天訊】老梯子匪團、被官軍屢次襲擊、勢成分解、月之五日在彰武哈爾套街、西大地溝出現、有更向南竄之模樣、該日午後五時、在張家灣溝百餘名匪、與第五軍管區騎兵之一個連交戰、其後匪向東方梅倫營子逃去、一軍區教導隊步騎兵團編成縱隊、向該匪搜索中、於六日午前一時卅分、在郭家店西圍山子追獲、該百餘之殘匪當即交戰、打下日人肉票一名滿人肉票數名、匪損害甚重逃竄、該日午後二時卅分、遂橫斷打通線向郭家店迤南在白城子又與該地之自衛團交戰、其後又向東南方潰散六時卅分、在新民六區前林子出現、教導隊步兵團、更跟踪追擊中、該日午後五時在新民西北馬蓮岡子附近、匪徒擬渡過柳河之際、被在對岸楊家屯縣警察隊迎頭痛擊、匪遂轉向邢家屯方面竄去、第五軍管區騎兵一個連得報該匪渡過柳河、該軍遂與一軍區教導隊追擊砲連、及縣警察二個馬中隊協同進剿、於該日午後十一時、向該匪夜襲、七日午前〇時卅分、匪向東南潰去、是役匪棄屍體三具、傷匪五名、官軍無恙、該匪四面受敵、動則遇戰、頗呈狼狽狀態云、

【又訊】據法庫縣警察隊報告、六日午前七時、所屬老梯子一系之匪團二十五名、侵入法庫田家屯子、薄家屯子附近、該縣警察二個分隊、直向該匪進剿、於午前十時、在該地與匪衝突、至午後七時、匪力不支、向西南方潰去、此役死七名、死馬八匹鹵獲賍馬六匹、武器十三件警察戰死三名云、

奉市署曹課長 升任省署科長 同寅設宴歡送

【奉天訊】奉天市政公署、前行政科地方課長曹璧元氏、榮任奉天省公署行政科長、已誌報端、該署各職員爲歡迎起見、於十日午後六時假座鹿鳴春飯店、舉行歡送宴、出席者市署各職員、王市長、以下約百餘名、賓主一堂、觥籌交錯、各人員皆沈醉而歸云、

精神戰死十一壯士 在哈舉行告別

十一日假西本願寺舉行

【濱江訊】濱江省內、各地之胡匪、經友軍之功力痛剿、大致已告弭平、以致友軍岩越部隊、水澤特務曹長、以下十一名勇士、爲精神戰死該勇士等、對於剿匪工作、已建有偉大功勳、岩越第〇〇團長、以十一勇士、爲國殉身、決定於十一日、午後三時、在南嶺軍官街、西本願寺、舉行告別式、烈士之遺骸、已定於同日下午十時隨列車南下、開告別式之程序、業已擬定、一、一同入席、二、奉請、三、讀經、四、燒香（岩越部隊長及陣沒者關係部隊長）五、委員長致詞六、一般參列者燒香云、

縣務會議續聞

各提議案表決通過

【奉來特訊】六月廿五日本縣舉行縣務會議、情形業誌前報、茲將討論事項摘錄於次、

一、縣長指示事項

一、各科局長對於核閱稿件應負責任

二、公務員應忠勤公正

三、對於公務有互連事項應互相緊密聯絡

四、督勵部屬

五、獎懲功過決定實行進級加俸及懲罰辦法

二、各科局長提議事項

（甲）張總務科長提議案

一、發刊縣公報

二、組織公務員訓練班

三、關於職員俸薪增加之件

四、關於職員値日値宿之件

五、發給値日値宿及上班時間外辦公津貼

六、通譯待遇之件

七、旅費改訂之件

八、警察學校旅費處理之件

九、學校及警察辦公費處理之件

十、關於本署各科局物品處理之件

十一、清理歷任交代浮存款項

十二、清理舊式票照懸欵工本費

十三、關於二年度預算在未查定前應如何支出之件

（乙）鄭內務局長提議案

一、完成全縣江河堤垻

二、完成全縣道路

三、建設模範村

四、實行區村制度

五、甄別保長

六、關於水田區劃定事項

七、改良農產物及提倡種麥事項

（丙）侯警務局長提議案

一、增設警察分所及增加行政警察事項

二、增設警察專用電話

三、設立貧民收容所

四、關於各警察署辦公費及旅費改善事項

五、關於警察人員應受教育之件

六、關於不良鮮人取締之件

七、對於管內蒙民生計地之管轄事項

八、關於優秀人員採用不良者淘汰並給與之件

九、實施清查戶口之件

（丁）孫財務局長提議案

一、淸査公有財產

二、淸査典當契稅

三、淸理鐵路占用地

四、關於漁業組合成立事項

五、關於蒙人分撈魚股事項

六、關於鬼名地照之取締事項

七、關於生計雜捐徵收事項

八、出租江灘辦法

九、關於魚捐徵收事項

十、稻田納租辦法

（戊）夏教育局長提議事項

一、關於學校房舍處理事項

二、增加教員薪俸之件

三、增加局內人員

四、對於交通不便學校呈遞文書困難及改善事項

五、學校增設農業科

六、成立教育研究會

七、舉行學校成績巡迴展覽會

八、取締小學已婚學生

九、應遵守集會時間及通告事項

十、獎勵優等之學生由縣供給之件

以上各項均經大會表決分別改善次第實施矣

奉天省公署召開 中等學校會計講習會

【奉天訊】奉天省公署、總務廳近藤經理科長、爲使各省立中等學校會計事項優秀計、於本月九日午後〇時卅分、在省署會議室、召集各省立中等學校會計講習會、其講習項目爲會計、用度、物品等事項、嗣後各校之會計事項、頗能良好云、

瀋陽縣禁幼童野浴

【奉天訊】瀋陽縣長尹永禎、以近數日來、天氣炎熱、各村民戶有臨近河沿者、村內農民幼童每有赴河野浴、殊不知水有深淺、稍有不愼、致遭滅頂、茲爲維持人道計、遂通令各村民、若有幼孩禁止赴河野浴、以免意外、而重生命云、

召開縣參事官 防空演習會議

【奉天訊】七月十九日午前八時半、在守備第二大隊下士集合所、召開縣參事官防空演習會議、討論防空通信、防空監視、防護、警報、警護、防火、防毒、救護、工作、配合、宣傳、等工作云、

奉天法院旁聽記

王振民含冤將釋 姜相臣被傳對質公廷

司法部秉公調查處理 于律師出庭竭力辯護（下）

問、你說案內存欵、是那案呢？

答、記不清那案啦、墊發薪俸、是二天的事、不是七月呀、

問、登計處、幾天向會計交欵呢？

答、也有五月交一次的、也有六天交一次的、還有十天交一次的、總之登計處不能存欵、

問、錢條上批的寫、是你寫的不是呢？

答、是、

問、王振民問你第一點錢條是你批的不是！

答、是的、

問、第二點條子上批的『以重公欵』還公欵二字指那說的呢？

答、凡存會計處的錢、都是公欵、

問、七月九日郎恩玉從東豐走、王振民、送他去十日晚上你還找王國全推事來的嗎？

答、找過、

問、那天下雨了嗎？

答、下雨來的、

此時推事令庭丁與姜監督一把椅子、請姜坐下、又令將王振民並潘鴻恩帶上來吧、

於是王振民潘鴻恩由庭丁引進、

王振民至法庭內便向姜相臣說『你去年六月間、你由奉天回東豐向我說高等法院某書記官長向我借三百元錢、你拿二百元、叫我攤一百元、那時我因已調岫岩未允攤欵你因此懷恨將我害的死不死、活不活、羈押一年之久、你心能平安嗎？』

此時推事搖手道、此係案外的話、不必說咧、

王振民又向姜監督道『姜相臣你本係借名詐財、至今思之蛛絲馬跡、不爲不無因、我在東豐被你看押我胞姐携回奉天、迨交東豐檢察分庭偵查時要此錢條、恐有外錯、由我胞姊呈送高等法院轉發、奈高等法院積壓不轉、遲至月餘屢追不理、嗣經我胞姊具稟請兒玉院長、始傳諭秉公辦理、定爲轉發、嗣後在豐檢察分庭擬以不起訴處分、你又堅執私見、非判罪不可、檢廳奈情面無法辦理、代我請求移轉管轄未准、令我自請、始得移轉瀋陽、到瀋訊過兩次、請傳你對質未准、又到東豐調查兩次廢印花已經證明係潘鴻恩所爲、與我無涉、此時應依法判決乃又押我多日、屢追不判逾期再押逞法以行文東豐調查爲詞、請展押二月、以上前後情形推之、迭請保外不准、我爲顧全大體不願事件擴大、屢次遞呈均不忍叙及此事、並且律師亦屢次勸止我、不可太急、但你何必欲置我於死地呢、此刻我也不顧一切啦』、此時姜相臣默無一言推事禁止不准再說閑話、並請王振民辯護人律師于海清陳述意見、

律師于海清起立辯道、此案王振民無侵佔嫌疑、辯護人前兩庭、已陳述在案、勿庸贅叙、今天僅對姜相臣供言、略爲辯駁、貴庭才問姜某『借欵條是你批的不？』並借條旁註『登記主任』是誰寫的、姜答稱『是我批的』旁註『登記主任』是郎恩玉寫的不錯、又稱看字據也許、是郎的筆跡等語、據 看來借欵係是姜某批的、並承認蓋章、又承認旁註是郎會計寫的、則借欵墊發各書記官薪俸、已無異議、姜又狡辯未借登記的欵、又供稱旁註是郎恩玉與王振民嗣後串通寫的、但由郎恩玉一方面觀察、伊即擬定携欵潛逃、並、携欵數內來函賴稱由王振民借用六百餘元、經佟書記官到案證明並無其事、有筆錄可查、由此可以證明即與王處在仇人地位、而姜某空言該二人有勾串合謀狼狽爲奸等語、實與情理不合、不足採信、『凡勾串舞弊之事、必得双方均有利益可圖、方能爲之、試問郎某嗣後挖添旁註與伊有何利益、再姜稱批此借條時、雖知借欵、不知是借的訴訟人存欵、此語尤是夢人、該借條明明載『此欵墊交書記官等薪俸』字樣查批閱時能不問明郎某借用何欵、而遽爲批准、此荒謬即下等社會之人、亦不能作此不明不白之事再貴院才問姜某借條上、『以重公欵』字樣既承認借訴訟人存欵、此欵亦係公欵、姜某答稱訴訟人存欵在官署、即爲公欵等語、顯係强詞奪理、査私人之欵不能以公欵論、盡人皆知、此等主張、殊非正當再姜某供稱批條時不知有訟訴人存欵、何又忽稱批條時即以訟訴人存欵認爲公欵等語、顯係自相矛盾再借欵果係訟訴人存、何不書明訟訴人字樣、乃竟註有登記主任名義、此理如何、不辯自明、總之本案姜某借登記處欵既有伊批條可證、並有佟書記官到案供明、伊等之薪俸確係借登記處欵放的、現有筆錄可查、由此可知姜某實無推諉之餘地矣、此種借欵本係因公通融、實無侵佔嫌疑、再姜某堅不承認而被告人王振民于犯罪地位、究何用意、實在莫測、當郎恩玉潛逃後、姜某曾函東豐縣並准春縣兩公函函稱郎恩玉潛逃携欵二千元、請按伊家產二千元查封抵償、此後姜某又稱此項欵係訴訟人廣裕厚所存、沒有記入賬簿、事前既不知有此存欵、現在爲甚堅稱此欵係借用訴訟人的、姜某爲人陰惡已極、一方查封郎恩玉家產二千元、一方又誣賴王振民侵佔官欵、此種欺矇詐財情形、智者自明、本案就事實並證據而論、無論何方均無犯罪可言、請貴庭將被告人宣告無罪、

潘鳴恩供

問、潘鳴恩你多大歲數？

答、三十二歲、

問、那裡人？

答、東豐縣、

問、住那兒呢？

答、東豐本城、

問、你在東豐登記處甚麼職務呢？

答、事務員、

問、經管甚麼事？

答、專管貼印花及卷宗的事

問、你將卷宗內的舊印花揭下來、又重貼別的公事上嗎？

答、我沒作過那事、姜監督與我下手論叫我查過那事怕他們舞弊、

問、因印花舞弊共得五十元的好處、有這事吧？

答、無有、

問、對於貼印花的事你不是經過手嗎？

答、是的、

問、你揭過卷內印花嗎？

答、我未作過那事、

推事查本案今天辯論終結候宣判、遂畫押閉庭、

北鐵接收後 客貨運輸激增

乘客每日達十萬餘人 貨物運輸一萬三千噸

【濱江訊】哈爾濱鐵路局、自接收北鐵以來、對於客貨車急加整頓、故營業上、大爲發達、茲經調查、由接收日起、至六月末日止、濱洲、濱綏、京濱三線、一日收入約六萬元上下、總計收入爲四百九十萬元、除三線外、在管轄下之各鐵道、共每日收入、爲四萬元之譜、總計爲二百四十萬元、共收入爲七百三十萬元、計旅客運賃二百三十萬元、貨物運費四百九十餘萬元、每日乘客約十萬人上下、貨物每日運輸達一萬三千餘噸、已打破從來新紀錄、每年總收額約在三千萬元以上云、

濱江足球遠征隊 十三日赴大連

【濱江訊】濱江市足球隊、爲發揚哈爾濱市足球之威力、組織足球遠征代表隊、隊員十一名、現已籌備就緒、已決定於十二日由哈出發、遠征大連、與大連日滿各足球隊作交驩比賽、預定於十六日返哈云、

奉天靖安軍募兵 取優秀者十七名 到奉天本部訓練

【本溪縣】大滿洲國靖安軍、於前由司令部、派軍官來溪募兵、於（六日）該本部日軍官奧田、萬得、譯李影生等來溪考取合格者至奉訓練、昨假商會小學校之址、由廖擬五十名之中考取優秀者十七名帶至奉天本部訓練、對於檢體格、目力等非常細緻、茲將考取合格者芳名誌之於後、李芳臣、朴文元、劉文光、王德起、崔景利、朴玉閣、謝大雲、高尼二、鄧樹林、張立功、佟成貴、趙明云、

營業許可執照 改由該管警署請領

【營口通信】營口縣楊晉源縣長、頃以埠內商號在開幕之先、須向縣署呈請營業執照始得營業、於該管警察署取締上殊多不便、爲免除以上碍障計、於昨特頒佈告一紙茲覓原文於下、爲佈告事、查關于商人新開各種營業請發許可執照事宜、均呈由本署核辦、對於各該管警署之取締上、殊多不便、承應改善辦法、茲自佈告日起、凡新開各種營業請領許可、以及換照、歇業等情事、應一律逕向各該警署呈報可也、除飭警務局、轉飭各署遵照外、合行佈告一體週知云、

教員講習會 哈市派送三名

【濱江訊】哈爾濱特別市公署教育科、以新京大同學院、組織之教員講習所、第九期學員、業已舉行畢業、第十期學員必須早日呈報、以便前往講習、聞該署現已選定教員三名、一、正陽南兩級小學校教員劉世忠、二、太古兩級小學校教員趙成德、三、宋家店二十三校校長李盛德、定於月之十三日、由哈起程赴京云、

清查戶口 以清盜源

【依安訊】本邑自建國以來、於戶口一事、嚴加整頓、頗漸進步、日前又奉到上峯命令仍再進行詳細編製、即對於公共處所、各法團、各機關、亦必須清查、及各軍警界、各官員家眷、亦得詳載戶口冊中、由此足見認眞實作、非從前敷衍了事之樣式、日昨記者因事至南門分所、正遇范永志所長帶警士等、趕造戶口冊、其上有軍隊、連排長之姓名年歲、籍貫、全連兵數目、及各員之眷屬、一一詳載其上、並農商會、各法團、一無遺漏、足見滿洲國警察、不愧友邦之援助、指導也、今後宵小無地混跡藏形也、將來世界之昇平、地方之安寧、人民幸福得享、均由此是賴也、

車站警務段 整頓秩序

令各車夫嚴爲尊守

【濱江訊】哈爾濱車站、以亞細亞列車行將通行、而車站行旅增多、而一切事務、急應加以整頓、以重治安、而壯觀瞻、該段警務段長、爲首先整頓站外車馬起見、擬定臨時章程、通知各車夫遵守、不准擾亂秩序、茲將其規定誌之於下、

一、車馬按照所定位置排列不准紊亂、

二、不准離開自己之車馬、

三、對於穿載衣服、務要清潔、不准奇裝、

四、不准高聲喧嘩、或使助手强拉乘客、

五、必須隨身携帶警察發給之證明書遇車站職員索閱時、必須呈驗、

六、不得索要高價車費、

七、必須服從車站識員命令、

八、不得離開自己車馬、倘故意離開時、即作爲無主物、爲遺失品處理云云、該車站如此之整頓、將於秩序上、來往旅客、均有莫大關係云、

治安工作班出發

【舒蘭通訊】本縣治安工作、第二期宣撫班月之四日、分爲三組、分往小城子、新街基、珠琪川、三路出發、班長由正副參事官、內務局警務局長等擔任之、班員係王教育館長、田委員、蘭股長暨縣署職員等、各組由警察隊保護、備帶給養食物、旋縣日期、約定二三十日矣、

警務局取消差遣隊

【營口通信】營口縣警務局向有差遣隊一隊、所有長警、悉分配各分署供署長署員任意分配差遣、邇者新制實施當局爲力謀積極進行汰除冗員計、以該隊無存在之必要、於昨明令發表已將該隊取消、所有長警悉按照其服務之成績以定取捨、業務品行低劣服務怠惰者汰除十六名餘者已分派各警署服務云、

大隊部歸縣署辦公

【榆樹】本縣公署所隸屬之各科局、於舊政權時代、向各立機關、各自辦公、耗財靡欵、姑且弗論、於政務進行亦殊多不便、惟自新國建造後、即行大興土木、建屋造室、歸併各科員、乃於此時剔除積弊、展布新猷我縣公署於去歲奉中央命令改組以因人多屋少、房間不敷分配大隊部未得及時移入縣公署辦公、於日昨聞縣署今春在西院所興修之房間、現在均已落成、是以大隊乃得於近日歸在縣署辦公矣、

省署召各廳科長 說明二年度預算

【奉天訊】奉天省公署、爲使所屬各廳澈底明瞭康德二年度經費預算起見、於十日午前十時、假會議室、召集各廳科長說明、康德二年度之預算詳細情況云、

漢、韓庭珍、林德齊、任寶起、姚永振、白玉久、

不良彈藥 規定處置法

【海城訊】縣公署、前奉省警務廳令、爲規定不良彈藥處置法、嗣後凡有應行處置之不良彈藥、必須嗣先呈請核准後、再爲處置等情、聞已由縣通飭各署隊知照云、

發展北滿電業
電電會社之新計劃
各重要鎮市決增添電話

【濱江訊】北滿各地、多有未能開化、或開化亦未能發展者、自滿洲建國以來、各處之發展、大有一日千里之勢、電電會社、以各鎮市之電話多有不敷應用者、對於消息上、經濟上、均有莫大之影響、除新京哈爾濱、牡丹江三處、各增五百號外、如傅克圖、札蘭屯、吉林、龍江三姓、佳木斯、滿灼、安達等處、均擬增添、號碼多寡不日即可發表云、

鐵路總局慰安列車
蒞綏盛況

【綏芬河通訊】本驛萬目矚望爲民衆謀福利的鐵路總局慰安列車竟於日昨(五日)承各界熱烈期待之下駛現於驛台中當就預先擇定之機務段南北兩廠場佈置一切今晨九時行開催式滋參觀各邦人士絡繹前來不下數千、至列車設施內容頗盡周詳如施醫施藥、廉價售貨、電機唱機、鑛興雜耍、露天映畫、等預目繁多、極臻完備、一舉一措、均含有充分會社之公益慈善事業、解救經濟痛苦、井促進愛護國營鐵路濃厚觀念之意義、在場中秩序、由警務段、派員維持、井井有條、成績圓滑、夜闌更靜、始行閉幕、觀衆乘興而返、莫不仰王道坦坦、皇恩浩浩之麻德云、

偷鷄賊被獲

【哈爾濱訊】小販孟昭德、年廿九歲、訥河人、近於江北購得小鷄十數隻、並約同伴二人、擔筐來哈販賣、於隔昨(五日)下午二時許、行至江北汲家店、突通匪徒六七人、各持手槍、將二人之鷄卅五隻、及擔筐等悉行搶去、並將二人綑縛於地、孟某於無意中將索解開、急行奔逃來哈、途見一匪擔伊等之鷄亦向哈埠而來、孟即跟踪於後、見該匪巡擔至道外一面街卅五號趙定鷄店變賣、遂急赴一面街派出所報告、巡官張金武、警長謝廷祺據報立率幹警數名、馳往逮捕、乘該匪正與買者講價之際、遂奮勇將其擒獲、帶所審訊、該匪初尙抵賴、嗣經孟昭德當面對質、該匪知無可抵賴、始供名張文鈞、年二十六歲、龍江省人、直認行搶不諱、並謂前爲匪首時、報字三江好、現同夥僅六七人云云、所訊畢、遂具文解署究辦去了、

郵局長駐在員
辦理業務盡心

【四平街通訊】遼源縣郵政局長馬子健、自中華郵局人員撤退、接辦局務以來、即盡全副精神整頓、不遺餘力、因之該局一切業務向上、兼之駐在員酒井留治氏、學識高倘、對於郵則頗諳、指導局內事宜周致、日滿人士、有不明郵章者、必親切解答、至經辦滙兌、手續敏捷、極得邑內民衆之好評、如該局五月份入欵、爲一四九一、三八五元、出欵六六二、三一一元、盈餘八二九、〇七五元、掛號信件三五四七件、平信六一二九件、包裹一六七件、快信二件、以上爲寄往他局者、由此可證該局長駐在員等、熱心郵務之所致也云、

哈埠驚人之女招待數
零賣所與飯館
操斯業者三千二百餘名
娼嬪被排呈請當局取締

【濱江訊】哈爾濱之大商埠各國居民、已達五十餘萬之多、街市之繁榮、生活程度之增高、唯他處所不能比、故一般、靑年男女、以哈爾濱爲小巴黎、堪與巴黎所比者、能有幾焉、哈市居住之男女多崇尙歐風、於舊道德上、早巳置之腹矣、茲將社會之情形、拉雜記之以供社家、加以研究、早日改正、實爲靑年男女、得一正經途逕、回顧是岸、未爲晚也、如哈埠內之鴉片零賣所、僱用之女招待、崇以誘惑靑年、而該所的老版、用她們去作招牌、每日收入利市三倍最近哈市之娼嬪大勢計議、擬呈請當局訪照奉天市之之辦法嚴勵加以取締、以維營業茲將其理由分別誌之於下、◦埠娼嬪、興盛之時期爲民國十五六年、如薈芳里、桃園書寓、双玉班、侍僊班等、每家均接妓女三四十名不等、每日收入、每人均能在十元左右、而各地妓女多願來哈操神女生涯矣、最近以來存在者、不過侍僊等四五家耳每家妓女不過七八名、每日生涯、往有三五日無有問津者、門庭冷落、夜間里暗、其狀頗爲悽慘、查其原因、均由零賣所及飯館女招待所致也零賣所哈市經許可者已達四十餘處均顧用大宗女招待、如景陽樓、會賓樓、大觀樓、東興樓東洋樓其處每家均有女招待四五十名之多總計二千餘名華燈初起鶯鶯燕燕擦烟抹粉排列號數有如娼嬪一般、一不納捐、二不於菌、每一客人燒烟一份最低給女招待國幣三角五角不等、每一侍者能有客人數十起之多、又兼夜間留客住宿夜度資爲國幣三元、照娼嬪中妓女代價、又低減五倍而一般靑年、被引誘吸食鴉片者大不乏人、其原因均係女招待所致也、望警察當局、可據底嚴加取締、根本絕斷、勿令陰奉陽違、今日捕獲、明日又行充當、飯館者、亦利用女招待爲活人招牌、而無一家無女招待者門首大書双双女招待、四四女招待各飯館之女招待已達千百名之多每月除工資外能得小費六七十元不等、靑年之人、用上幾角國幣、一吃飯二也玩玩女招待、相陪飲酒吃飯便摩弄、其有密室、能以消魂其代價能照妓女減其大半、走馬玉孫視逛娼妓爲畏途、以致營業一蹶不振聞該娼嬪中最近決設法、呈請當局嚴勵取締女招待、以維妓業、當局據情後、准能按照社會風俗廉恥爲尊、加急辦理、以期與首都奉天相比較以也、能否撤底取締、

鴉片組合會
選擧會長

【西安訊】本縣鴉片零賣所、共計家、均在城內營業、向有組合會、於七月六日、選擧會長之期、曾邀主管機關改選會長、聞尹祿臣、得七票、當選正會長、李樹橋、得五票、當選副會長、聞已二就職云、

猪肉突然暴漲

【岫巖】自去秋以來、雖然年景歉收而物價低廉如猪肉每斤僅售國幣一角六七還無過問者、嗣後今春商住所蓄之猪、多半患瘟病死亡、以致屠商買猪困難、所以猪行提而肉價漲、近日市上售賣肉價由一角七八突然漲至二角云、

德元輪觸礁
客人貨物未損害
遇逛風在富錦附近發生

【濱江訊】頃據航聯局消息德元輪船、於日前開往富錦、行至富錦上遊、忽遇狂風、該輪即失去作用、竟觸於江底暗礁上、船首受創甚重、遂即鳴笛求救後經各船趕到將乘客及貨物、均行救出、一無損失該船駛至富錦、用工修理、不日即行返哈云、

剪髮所打學徒
鼻破血流

【依安訊】本邑有東街路南、剪髮所掌櫃、婁萬寶者、自去歲設立是業、生意頗不惡、收有徒弟三名均各守規則、很所教訓、日昨不知因何細故、竟將三徒弟拳打足踢、只打得鼻破流血多人說情未允、並惡語傷人、一般憐佐星散後、經三徒弟、至警署控告經署裡判決、徒弟亦不學、打亦白打咧、亦不賠飯費、兩下了結擄憐佐人嗷嗷有不堪言狀者出穢形暗昧非件是否眞僞容訪再誌

抱小孩在樹下乘涼　廖經世

女招待亟盛一時

【遼源訊】本邑自我國先復以來、從事建設、火車通達、交通便利、商業繁興、一般投機之商人、爲迎合新潮流起見、各鴉片零賣所及飯莊多有添設女招待、以廣招徠、一般急色兒、多不離門、最進零賣所、如北街旭滿樓、南建昌街福記、導化街第一樓等、每家添女招待四五名、花枝招展、妖艷迷人、飯莊富慶樓、亦添一徐娘半老之招待、商店添設女店員、立義固善、謀女子有自立之能力、不受經濟之壓迫、一般店主竟輕視女性、以爲引客招牌、而女招待尤不自重、甘願爲烟客之消遣品、井營附業實有傷風俗、望各招待、此後須要自尊、專營範圍內之工作、勿營附業、壽命可延矣井希當局加以限制云

兩貨車衝突脫軌
俄婦一名被撞傷

【濱江訊】哈爾濱驛日、於日昨午前十時許、開往滿洲里第一五號貨物列車、正裝載運往蘇聯收荷物中之列車衝突第一五一號列車、破壞三輛脫軌一輛、乘荷物列車之白俄婦人、拉夫袖褲、阿利脫尼娜、在兩車衝突時當即墜於車下、負傷甚重、當即送往鐵路醫院醫治、頗有生命之危險云

營盤匪訊

【營盤通信】三日晨一句鐘餘突有匪十餘名、襲入市場內該處地近渾河柳林、故易侵入、住戶陸佩文之少子及侯何二姓、各一人均爲綁去、院內有乘隙踰牆跳至復盛茂商號內者連聲吶喊、玉興東砲台上、巡更者聞見、發槍射擊匪始走避、槍聲一起自衛團、李向宸隊長、首先會集路警、劉巡監跟踪追擊、適河南有電光閃閃當即向其開槍匪乘此東竄遠逃無踪云、待續誌、

農戶夜間不愼
失馬三匹

【依安訊】本邑東門外、七里許、孫兆奎東院、農戶張廣書者、務農爲業、養馬四匹因無更夫在外屋喂養日昨偶不愼、于夜半二句鐘、由房後穴牆而入、三匪各持手槍一人看守屋內之人、二人將馬拉出、向北逃去、及家人知覺、已去遠矣、天明至警署報告、亦派警四出偵緝、能否弋獲訪明再誌、

江北岸江堤
地方抽工補修

【濱江訊】江北岸水勢逐漸增漲、已誌本報、江水最近之情形、又告緊急、拉濱橋江堤、被水浸襲者、已達五六丈、已逐日由居民、用蔴袋填堵、而江北糖廠以東、奉天火磨以西、兩處之江堤、已添堆沙蔴袋四層、由五六七八九保甲區抽調居民、百五十餘人、每日工作、並無工資惠工區姚錫九大樓以西、江水曾有浸入之勢、已由一二三四保甲區、抽調民夫四十餘人工作、北鐵江橋以東、廣信屯南、惠工區北、大有危險之勢、江水每天增漲約有二立寸、時屆炎夏、陰雨連綿、江堤如此單薄、危險萬狀狀、望當局可速設法防止、危去商民之生命財產危險云、

愛女童養媳外出不歸
不知那裡去了
急壞了徐某到警所報告

【濱江訊】道外七道街派出所於日昨有界內北小道街八號徐廣太前往報稱、伊女徐玉蘭、年十九歲、及童養媳陳艷玲、年十八歲、於四日下午、因天氣炎熱、二人赴街散步、至晚未歸、後經各親友處訪、均未見面、該二人素日品性極爲端正、並無其他行爲、此次數日未歸、實屬懷疑、務謂該所代爲尋找、該所具報後、已呈報正陽署傳知各所注意偵查云、

電車肇禍
俄人被撞即斃命

【濱江訊】交通局、第九號電車、於日昨由車站、向道外開駛之時、行抵許公路義和磚窯門前、有一俄人、由東西行、由軌道經過、電車司機張成忠、亦開足碼力、車不能停止、致將俄人撞倒、不省人事、將後腦部撞傷甚重、當即電知救濟車、送往醫院診治、卒因傷重而即斃云、

經理致力行務
舊幣收回成績良好

【四平街訊】八面城滿洲中央銀行、經理趙士衡、人極精明、在銀行界供職多年、經驗頗豐、到該行以來、努力職責、督促行員辦事、倍非周到、因此業務進展、整理舊幣、成績良好、如康德二年上期、收回奉票、合小洋十八萬元之多、市面無餘、所以然者、實係該行經理、竭力宣傳之功效也云、

新京大同網球會
遠征凱旋

本月六日大同網球會幹事長王子常率同會員等五人乘亞細亞號特別急行、赴奉遠征與滿洲中央銀行奉天分行作網球之友誼比賽、住在鹿鳴春飯店、次日七號上午九時在小河沿萬泉公園中央球場舉行比賽、是日萬里無雲晷氣爽人、而銀行日滿正副經理亦不厭暑熱、以及行員等萬餘名均出席歡呼應援、並置警備另外專用載重汽車來往搬運棹椅飲食物品、以及其他用具、誠爲熱烈招待、十分隆重、列席者爲各界男女來賓、四圍爲一般參觀亦不下千人擁塞道路、雙方選手聚精會神、各發已長、先由雙方會長交換聯歡旗、陳列優勝銀盃、及各種獎品其比賽方法爲三欏二勝有特別組及普通組之別、特別組爲銀行經理及大同網球會幹事長普通組爲一般選手比賽結果大同網球會勝、獲得銀盃當日急行車已平安抵京矣、茲將比賽成績分列如左、

評判員聘請、李中堯君、楊模君、

新京大同網球會組、中央銀行組

△特別組

李成綱　六—二　沈元義
李善宜　七—五　孫昌達
(二比〇大同勝)

王子常　六—四　高木鐵二
李善宜　六—三　柴茂
(二比〇大同勝)

△普通組

王子常　六—四　苑鏽琇
白廣李　六—一　王錫玢
(二比〇大同勝)

商濟剛　九—七　安永一雄
李成綱　六—一　柏原公芳
(二比〇大同勝)

君如獲中首獎五十萬元

而君之健康又能使君享用此天賜鉅富那當然是再好沒有了如其不然君之身體却是不佳那麼像許多財運亨通而體力不濟之人雖有如許金錢亦不過一空洞之飾物耳身體康健實爲人們最大之財富得之之道厥爲稍稍留意我們身體之需要而已無論何人都要不時一服潤腸劑因爲腸中微有積滯誰都難免則間嘗將臟腑淸理一下使其工作良好實爲要圖淸導丸效大性和導滯平肝盡美盡善其治療便秘肝火膽疾頭痛防瀉痢保平安均有獨到之妙用山西岱岳鎭富貴街馮萬謙君來書云『去夏鄙人患便秘之症以致飲食減少精神疲倦服用淸導丸立見奇效不但大便通暢有序且精神體力較前倍增誠良藥也』淸導丸各埠大藥房皆有出售或逕向上海江西路四五一號韋廉士醫生藥局函購每瓶大洋七角六瓶三元五角郵力在內

一切信件可由奉天和記洋行轉上海韋廉士醫生藥局

婦科良藥

婀閥好萌

男性之所以爲男性、是在乎睪丸、女性之所以爲女性、是在乎卵巢、而卵巢之於女性、其所以有如是重要關係者、乃因卵巢中具有女性懷春刺戟素所致。詳言之、即卵巢未成熟的幼女、因其懷春刺戟素尙未發生、女性的特徵、也不甚顯著、但一經卵巢成熟、懷春刺戟素發生以後、則女性的特徵、如月經的來潮、乳腺的發達、也如影之隨形而俱見。是以女性懷春刺戟素者、乃造成女性・保持女性的唯一根本要素。而所謂婦科良藥婀閥好萌者、即以女性懷春刺戟素爲成分的製劑、其有效於左列各症、良有以也。

月經障碍　無月經、月經痛、月經不順、月經過多、月經不正、腰部陰寒、四肢厥冷、以及其他因卵巢機能不全而起諸種疾病、乃女性懷春刺戟素缺乏所致。本劑婀閥好萌、因能補其不足、有神妙的治療效果。

頭痛耳鳴　女性到了四十五歲左右、因卵巢機能的衰退、每有頭痛・耳鳴・眩暈・失眠・頭重・逆上・下腹疼痛・不正之出血諸種症狀、此時能以婀閥好萌調節卵巢機能諸症可以立消。

妊娠惡阻　妊娠中的惡心・嘔吐・食慾不振・全身倦怠等症狀、乃因妊娠中的姙娠毒素而起、婀閥好萌因能中和姙娠毒素、確有治療效果。

乳汁不足　婀閥好萌能促進乳腺的發達與乳汁的分泌、凡如產後乳汁不足或缺乏之時、以本劑治療之、不拘注射內服均可達到豫期效果。

流產早產　因卵巢刺戟素的缺乏、以致姙娠子宮收縮時、也足以釀成流產、故如凡遇子宮出血及陣痛等流產前兆時、以本劑及早治療之、有制止流產之効。

〔包裝〕注射劑(水溶一〇〇單位)　一西西五管　一西西一〇管
片　劑(一〇〇單位)　二〇片　五〇片

(各大藥房均有經售)

總發行所　武田長兵衛商店股份有限公司　日本大阪道修町
奉天出張所　奉天松島町二十番地

33—69(0)

肝火之爲患

肝火之爲物、肉體方面、引起口臭、精神方面、引起激怒、取厭於人、爲患最大、平肝方法不一、而其最簡便最神效者莫如購服第威德潤腸丸、一粒入口、口臭頓除、數粒服下、肝火全消、君如不信、請嘗試之

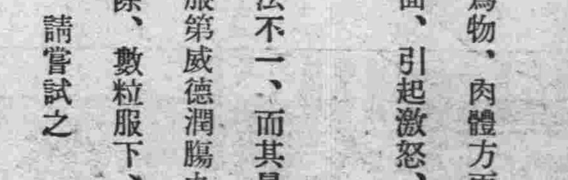

價格低廉祇售二角

各大藥房均有出售

暑日街頭 （三）

暑熱中午倦怠大肆侵襲 唯有青白顏色受寵愛

▼▼……這是一種青白化的流行

最能象徵出是暑天的街頭的，如前回說過那沿街冷食物的販賣，以及如草帽，汗傘一類商品的流行，這都能強有力地啓示給我們現在已到嚴熱的暑天，不，其實在這坐着都要掉汗

如雨的氣候，就是消滅了那些暑天的景物，無論誰也能很尖銳地知覺到暑氣逼人，酷暑的不能悄然逝去，正不如春天的溫和秋日的涼爽一樣地使人容易逍遙，

在夏日的街頭，還有一個可玩味的事作，就是『青白受寵事件』在馬路上，這人羣的廣衆中，尤其是婦女方面，在炎日下，白色青色衣裳的剪裁，却是花樣翻新地呈現在我們的眼簾，若不多選擇的標目，青白却被萬道的視線襲穿，白藍何幸，受她們如斯

寵愛在馬路上，祇要我們留心過在十位婦女的身上，倒可找出八位是穿青白的衣裳，在家庭中，不覺得怎樣，最是在大衆的活動下，青白色的閃爍，使人格外意味到直覺以外的感觸，夏日適宜於青白色，無形中早已給人一種深刻而且定認了的印象，然而爲什麼適於青白色？這個却很少人給過正確的解答，固然有人會經根據於生理物理的關係加過解釋，然而並不是完美的

解答現在一些更時髦的用心於服裝着用的樣討的婦女，她們正又重新振唱了，另一種顏色在夏日的選用，現在一些有高級的善於裝飾的婦女，她們都喜歡在夏日穿大紅與褚黑的顏色，剪裁的式樣當然是仿效西洋的婦女的現在穿紅與黑的衣服，在這酷暑的新京，似乎還很少婦女這樣穿，

青白色在夏日，不但被婦女們寵愛，就是男人方面，在暑天也是很願意穿青色的衣服，無論是西服是長衫有多少人在夏天是

採用了青白的顏色在夏日簡直叫認爲這天地要青白化了，如果黑紅衣服流行起來，在某一階級人或許至少要認爲不祥的徵兆，那麼我們也不好翻駁，且讓它青白化去，

在這夏天，尤其是暑熱的中午，新京的街頭是沉睡在困乏之中，就是那些小販們也極力想法在街頭打一回盹，幾乎任何人都被倦怠所征服我在暑天的

街頭以及廣大的辦公廳，都是呈現一副沉靜的空氣，倦乏侵襲在個個人的全身，有閒的幸福人們，在暑天的正午，乾脆就睡個痛快响覺，然而有的人仍然要與困倦相支撑多少的工作要在倦困襲來中去完成，

昆蟲趣談

竹模

物競天擇，優勝劣敗，人類之演進，事業之發展，咸繫於斯，推及生物界之一切競競於世，亦由於此，即微小若昆蟲者，亦無不賴其嚴密之組織，特殊之習性，繁殖之迅速，而生存，其變化之玄妙，尤爲驚人，爰錄數則如下，以作飯後茶餘之消遣資料，

一，昆蟲之社會制度　人類有社會組織，昆蟲亦然，例如蜜蜂，其蜂羣由蜂王，雄蜂，工蜂三者組織而成，蜂王僅一，專行產卵任務，雄蜂千百萬不等，專與新蜂王交尾，以繁殖其子孫，工蜂爲數最多，幼者居於巢內擔任清潔工作，飼育幼蟲，建築巢房，壯者採蜜採粉，看守巢門，職務最雜，且蜂性儉，每以餘糧妥加儲藏，以備不測，其勤儉之風，合作精神，實足爲吾人示範，蜂尾有刺，與壼蠆相連，刺落則蜂命亦亡，若逢異族危害其同類，則立即放刺抗之雖死不避，其犧牲之精神，尤堪欽佩，

二，昆蟲之農林事業　有幾種蟻類，常利用植物爲家並採取其分泌物以爲食餌，如熱帶之蟻巢樹是也，更有一種蟻類，則栽植菌類，以爲食料，又有所謂農蟻者，則能自行種植某種植物，及時採取其種子，以爲食料，其經營農業之精神，實不讓於人類，

三，昆蟲之育嬰方法　昆蟲中有螻　者（俗名耳鋏子蟲）其雌性成蟲產卵，即棲於卵旁，或覆身於卵上，即出外找食，不久亦歸原處，卵孵化後，母子同食共行，及至幼蟲成長後，始行分離相會無期，更有一種守子蜂其幼蟲寄生於桑螟體上，母蜂產卵於桑螟幼蟲體外，產卵畢，乃伏於卵旁看視，及至卵孵化，幼蟲成長，移於棄上結繭，母蜂亦偕行不離俟子蜂羽化後，始各飛散，其保嬰之方法，亦不弱於高等動物也，

幽默

妻『喂，你知道嗎？隣居的那位先生，從公司一回來，總是同着他太太出去散步的，這樣的事，你却從未做過』

夫『我倒是想那樣做的，可是我同那隣居的太太出外散步，恐怕你一定要嫉妬的』

歐洲大戰時，某青年投筆從軍，臨行，他的父母，命他在戰場上必須奮勇作戰，可是他到達戰地後，恰在停戰期內，無事可做，於是寫了一信，給他父母，報告平安，爲了表示自己的勇敢，他在信的開頭，寫着，

『親愛的父親母親，我現在是一隻手拿着手槍，一隻手拿着劍，寫這封信的……』

斐洛凡士探案 姊妹花

第二十四章　秘密旅行　（146）

美　痕達作

麥根默默地向凡士端相了一回，他鎖着眉頭說道『你這樣子進行，也許你要使這案中的兇犯逍遙漏網哩』

凡士急忙道『不，不，我一定把你的犯人交給你，這案中的兇手是一個特別陰惡的人物，不能不撲滅的，我的意思用那電椅來對付這個罪徒，還不算公允，

『那末，你承認他是一個社會的害物嗎？』

『正是，假使我們不設法阻止這樣葛林巨廈中的可怕事情，也許還要繼續，因此我必須特別謹慎，照眼前的情勢而論，我恐怕不能够加以逮捕』

飲茶既畢，凡士立起來欠伸了一下，

他忽似記起了一事，問道『麥根，還有一事你可曾接到任何關於粵比拉行止的報告？』

『有的，并不重要，伊仍舊在挨畜鐵克，打算再躭擱幾時，昨天伊打電話給施潑羅，叫他送一箱衣服去』

『如此很好』凡士走到門口忽又說道『我想我還要到葛林巨厦去走一趟，你在這裏等一等，我不到一個鐘頭就回來，麥根，那邊有一個瓷佛，你儘管可以欣賞一下，因爲我這一次去不願意帶有公事臭味』

他一壁說着，一壁向我招招手，不等到麥根問話，我們已進了甬道下樓，十五分鐘以後，一輛汽車已把我們送到葛林巨厦門前，施潑羅給我們開門，凡士略略招呼，便領他走進客室凡士說道『我知道密司粵比拉昨天從挨畜鐵克打電話給你，叫你把一隻衣箱送去』

施潑羅鞠躬答道『正是，先生，昨夜裏我已把衣箱寄出去了』

『密司粵比拉在電話中給你說些什麼？』

『先生，沒有幾句話，那電線接得不清楚，伊祇說一時還不回紐約來，伊帶的衣服不多，故而再需要幾件』

『伊可曾問起這屋子裏的事情怎樣？』

『先生，伊祇隨便問了一句』

零閒碎語 （十）

張權周

共牢騷積鬱可謂已極眞有把酒問天拔劍斫地之概不然又何作此不平之鳴耶，

翁樹棠先生輓湯伯元聯云，

『中年哀樂詠懷多到老未衰望子歌今已矣』

『末歲艱危生意盡感君又逝嗟余後死竟何如』

聯爲弔友又生出哀時一層爲哀時而又怨已死之不早其憂傷憔悴達於極點，

又某君輓僧聯云，

『溯當年法雨東來因嚴築室鑿石栽花備嘗萬苦千辛始得菩提成善果』

『愴今日慈雲西去香徑風寒硯池月冷留此一邱半壑也當衣鉢有傳人』

輕輕描寫是學養功深之作，

某娶再醮婦其友撰聯嘲之備極調笑聯云、

『養子而後嫁者也』

『得妻則將摟之乎』

曾見某和尚輓醫士聯云

『擅岐黃術發菩提心憶曩昔濟人大慈大悲眞是阿彌陀佛』

『誦法華經禮梁皇懺願他年化鶴救苦救難還須色相如來』

甚合僧家口吻

憶昔徐寶山去世鄭雅南輓聯云

『江淮保障夙望惟公諸父老共歡迎居然簞食壺漿覩合境熙熙攘攘』

『草澤英雄成名幾輩大丈夫不輕死難得碎身粉骨演只場烈烈轟轟』

頗合徐公事實而對仗工穩氣勢充沛猶其餘事

某名士自撰二聯閒雅生動俱臻極妙聯云

『笑吾生遭遇亦何奇偏瞎野鶴閒　雲佛地仙　天長駐足』

『嘆今古升沉皆有數且托剛經柔史　雨窗風　閣自怡神』『吟風嘯月總是嗟流水光陰何如天不怨人不尤讀書十年磨劍十年也算不虛生斯世』

講義論文詎得稱名山事業要必行可模言可法命志千古立功千古庶幾無愧於邈躬』

某君輓張鎮芳聯云

『任他坐鎮彼方小醜跳梁狼禍蔓延三省哭』

『此後留芳百世元勳佐命龍顏接九重歎』

昔有周謝二人藉聯相嘲云

『周口下垂斜對一鈎欲含不得』

『謝身直立後加寸許滋味難言』

咖啡都市桑多斯

船未靠岸的時候 就聞到了咖啡味

一髮

我國摩登男子深染歐美風氣咖啡的嗜好，與日俱增，國產的紅綠茶因此也受着相當的影響，南美洲的巴西是產咖啡出名的地方，首都森保羅的外港桑多斯，是世界有名的咖啡都市，巴西的咖啡，每天從桑多斯輸出，至少要在千萬袋以上全世界咖啡樹統計，約四十七億六千萬本，而巴西所有佔三分之二，在首都森保羅附近已有十三億本，所以每年出產咖啡，可得二千五百萬袋，每袋重六十啓羅，要佔居全世界總額的十分之五六，最近銷路激增，十個月中出售二千二百餘萬金磅，殊可驚人，我們在不知不覺中，吃了一杯咖啡，或是飲了一塊咖啡糖，那知合了全國統計起來，我國咖啡的消費，也很可怕咖啡的唯一主顧是美國，佔十分之五以上其次是法德意等國，巴西政府所收出口稅十分之二，我國進口稅抽十分之三，這樣原值一塊錢的咖啡，稅金已需半元，另加運費，故售價昂貴，摩登人有價廉物美的國產茶不喝，一定喝遠道而來的咖啡，未免太不合算，

桑多斯也算是世界上神秘的都市了，凡是外國人初到該處，莫不爲之驚奇，在船未靠岸的時候，已經從風裏嗅着咖啡的香味，那裏街上的灰塵，盡作暴烟顏色，白石的建築，黑色的土地，都漂薄的蓋着一層咖啡，埠頭上倉庫裏，只見咖啡袋，堆積如山街道很狹，兩旁都是咖啡行經記店倉庫和保險公司全市十二萬人，都靠咖啡過活，

咖啡的交易制度，也十分奇怪，分現貨期貨直接購買三種，以現貨賣買爲多，交易的地方，沒有一定，大都在交易所事務所裏，或者在港口咖啡船中的甲板上談論貨價，倉庫的角裏，聚着幾個人，極安閑的在討論價格，銀行門口的石級上時常有商人拿着咖啡的樣品鐵罐，等候主顧，也有商人和農夫直接購貨，不經經紀人的介紹還有人騎着馬到內地農村裏去收咖啡，農民的袋裏，終日滿藏着各種咖啡豆（未研成粉末者）當遇到主顧的時候，便一種一種的拿出觀看兩個人一面咬着已焙過的咖啡豆，當面試驗香味，一面互相討論價格，咖啡交易，並無契約，簡單之至，常在電話中口頭上決定了買賣，雙方在記事簿上，用鉛筆寫好，就是賣買確定，雖然時價忽然極度上下，雙方都履行交易，絕無欺詐和後悔的事情發生，所以桑多斯的商人，時常誇口說咖啡的營業在世界上最信用，

以營業而論，像桑多斯港也可算是繁盛的都市了，但是到了下午四時之後，交易都自然的停止了，街上寂靜，毫無夜的繁華，這也是很特別的現象，

沒錢坐船

黃魚遭殃

小青

常聽得朋友們說，海船上的水手如何虐待沒錢打票的窮人如何將麻袋裝着『黃魚』就是沒錢打票的人活生生地朝江下丟，想到那種景況，就是物質再文明些，這世界仍舊是和原始的野蠻時代不相上下的，因此每到我坐輪船，就特別留神這一批人，看他們遭受的待遇和有下水的黃魚，

在輪船上，尤其是國營的招商局的船，這一類的人特別多，因爲外國船的大副們不十分把中國人當做一回事而小公司的船，大多數是旬賬制，走一回繳多少錢，你少打一張票他說要少賺幾塊錢，招商局既是國營的，一些窮人，以及退伍的兵們，就叨政府的光，來趁他們的船了，

船的兩傍，廁所外面以及船頭船尾，這些人，便是畏縮縮地雜在小販和打統艙票的沒買鋪位的人中，一到查票，他們便開始活動，船上的賬房也如同已臨大敵，全船戒嚴，用一種圍剿的方式實行查票，除了憲兵外，許多茶房，都拿了鞭子，準備抓那沒有打票的人，給他一頓痛打，上下樓梯以及必經要道之處，都派有茶房把守以免黃魚漏網，雖然這嚴厲，但是，仍舊有人可以混過去，怎樣混法，那是我所不得而知的，

『黃魚』抓到了，一起押進賬房，第一步搜查，全身上下，連褲子都得脫下來看看

有錢當然照價打票，半個不少，沒錢的話，就得吃生活

有許多人，本來有錢，可是又不多，他　想僥倖不打票，也能混過去，所以總是不肯打票，一定要賬房打他一頓，再來檢查，搜到錢，結果還是買票，自討一頓臭打，

他們藏錢的法子很多，爲了坐船，有特製的荷包，鈔票擱到荷包裏面，聰明的茶房那都不會知道，有的女人，就將錢藏到男人不搜查的地方，藉此，可以達到他們不打票的目的，但是年輕的女人，就是沒有打票，多半可以得到茶房的原諒，

錢搜過了，沒錢的打幾棍踢幾脚，六月天氣就叫脫了衣服跳了脚，上覆赤日，下履熱的鐵板，叫他們站在外邊，這種刑法，有如紂王的炮烙，到了冬天，則令黃魚脫了衣服，光身子吹北風等到過了一兩個鐘頭，再叫他們回來，每個人的臉上蓋一個印子，這個印子，像水滸傳上刺配的武松，又像猪肉上納了稅的印子然後，再叫他們在一個碼頭，一定要上岸，

茶房把印子打在他們臉上的時候，他們的笑容，是說不出的一個表情，既覺得烙印的恥辱，另一方面，有了這一個印，又可以避免再吃鞭子，苦笑之中，他們只有躲到不見人的地方去，因爲他們不敢把印子抹去，否則將又有一頓打，

每到坐船，就會有這一類的事情來解你的寂寞，對于這些人，你將予以何種的感覺呢？

介紹贈書

▲同軌（第二卷第七號）鐵路總局機關雜誌，奉天鐵路總局總務處發刊，

▲實業部月刊（第三期第一號）所載內容辯言（丁鑑修）關於產業統制（近藤勝）全產業復興策與關稅政策（山本正）赴日視察感想（張子湊）等等，定價一冊四角，實業部總務司文書科編輯

▲民政部月刊（第二期第五號）日華好轉機運之助長（申祉貽）東亞和平基礎之確立（闞毅先）等，定價一冊四角，民政部總務司文書科發行

▲蒙政部彙報（第二卷第四號）定價每册五角五分，蒙政部文書科發行

▲伊斯蘭旬刊『第一卷四五號』新京長通路滿洲伊斯蘭協會發行，定價一部二角

▲內外經濟情報（第一卷第五號）大連敷島町日滿實業協會滿洲支部發行，一部二角

純淨 及含 鐵怪

補力多

療肺治咳 壯補全身

一月瓶

每瓶內容九百CC，足抵舶來品二瓶半，可服一個月，犧牲發行，每購一瓶較舶來品可便宜五元左右、

上海九福公司發行

各大藥房均有出售

倘有普通瓶含碘補力多、專治痨瘵、氣急、擦擦、梅毒等、奏效甚大、含砒製力多、對於血虧、神經衰弱、及各種慢性皮膚病、有非常功效、含規那補力多、治療營養不良、貧血胃呆、病後虛弱、容易疲勞、功效卓著

總經理　奉天鼓樓南　五洲大藥房　自動電話四三七六番

大前門香烟

名聞遐邇

公餘之暇　聆妙曲　吸名烟　一樂也

CD-367

余有皮病必用

兜安氏馳名藥膏

諸君亦用此藥乎

兜安氏馳名藥膏爲皮病之最佳藥品久爲用者所公認專治一切皮病瘡瘍瘰癧癬疥濕疹痔瘡爛脚蟲咬刀傷等純用貴重藥料製成奏效神速治愈之人數計萬千雖重性皮病亦無不治愈而愈後不留疤痕尤爲難能可貴此所以兜安氏馳名藥膏能馳名天下而各國人士之所以樂予介紹患者盍試之

各埠藥房均有出售　此膏分大盒小盒兩種　上海江西路四八九兜安氏西藥公司

開發滿洲農業先鋒
滿洲移民會社
資金千五百萬日內即成立
移民地在佳木斯

【東京十日電】滿洲移民會社之設立滿日兩國政府、與軍滿鐵及其他之間、已行協議、愈將具體化、於近日實現、大意如左、

一、資本金 金一千五百萬圓
現物出資三分之一
現金出資三分之一
交股二百三十萬圓
一、出資者 滿洲國政府、滿鐵及日本民間、
一、移民地 佳木斯附近百萬町步、
一、本社設於新京、
一、每戶補助金五百圓、

需要洋紙激增
日本紙入占九成
西洋貨入於不振狀態

【大連通信】大連之洋紙需要、比事變前每年約增二十五成、現在如例年乃閑散期、但比上年同期且增二成、行市數年前以各會社之競爭的販賣自然生產陷於過剩、且因財界蕭條、故見低落、其後以各會社合併、此不安之虞、完全消却同時漲價六成又最近日本內地工場有顯著之發展、西洋貨、即呈不振起來現在僅有包裝紙、新聞紙卷紙之一部分而已、計輸入紙占一成、最近日本內地斯業者、與中國方面陷於無交易狀態、結局只得向我滿洲國努力開拓新銷路、因此向我國內各地運銷、頗呈活躍狀況、斯業者均甚忙碌云、

日本七月上旬貿易
入超千八百萬
綿布少出棉花多入之原因

【東京十日電】日本七月上旬之貿易統計、原望出超、不料反而入超一千八百餘萬元之多數、此次以大藏省改正統制、計算入超、應多少增加、然不料增加如是之多、現貿易物品之內容、尤以輸出之綿布、大爲減少、輸入則棉花多至四十九萬七千擔比前旬增六百五十萬元、預料以后二三旬、每旬尚有約四十萬擔之增加、煤油、機械、鐵器亦均增加、輸出則以綿布大減、惟觀世界市場大勢無大變動、然綿布輸出之緊要期已去矣、該業界大爲痛心云、

生絲	七、六八〇
綿織物	一〇、三五九
絲織物	二、四九一
人造絲織物	三、八〇四
莫大小製品	一、四三三
輸入	
小麥	一、六七九
豆類	一、八二七
石油及重油	三、六六七
棉花	二六、七〇〇
羊毛	四、〇二〇
鐵	七、五九一
機械類	三、六三九
木料	一、〇七九

大連油房六月中
混保豆餅生產
二百四萬七千塊

六月中之大連市內油房之混保豆餅生產數量、爲二百四萬七千塊、比上月增八十八萬四千塊比上年同月增二十二萬四千四百塊、呈顯著之增加、其原因爲上年度、三四、五月之需要最盛期、比較的順適、故皆多造、今年度則否、日本內地方面需要較例年稍遲、因受此遲延影響、且大豆五月以來即見低落、油坊故多買多造、援助豆油之好勢、呈此情勢、近期缺貨、足可維持云、

大批洋麥
已由澳洲起運

【上海九日電】國內各大小麵粉廠數十家聯合向澳洲訂購洋麥、第一批約二百餘萬包第二批一百五十萬包、自上月間成單簽訂後、第一批分裝七船(約五十萬包)由產地啓運到滬、承購者照單提取倘有三百萬包之洋麥、業已分批啓運在途、於九月中可全部交清云、

滿洲航空會社
圖們之出張所
六月中旅客數

【圖們十日電】滿洲航空株式會社圖們出張所、所辦理之空運、六月中新京至牡丹江方面之飛行乘客數如左、

△京圖線(圖們、龍井、新京)

新京	四
龍井	五
敦化	一

△龍佳線(龍井、佳木斯)

牡丹江	一〇
龍井	五
勃利	一

圖們—龍井間以普及航空思想爲目的、實行犧牲的運費故利用者漸見增加云、

本年東邊農作
約有八成年景
秋收時定有可觀

【安東訊】本埠農會消息、去年各地農作之歉收、鄉農生活極感不佳、對穀物之需要尤須仰給於輸入農村苦困狀態、爲近年來之新現象、但至本年農作生育頗佳穀苗生殖亦旺預想達秋成期、定有優良之傾向、故縣農會方面、前奉省縣當局、着調查本年農作生殖之狀態、聞縣農會曾將應查各節、轉知各區農分會、現經各區分會、將調查農作之生產俱表報到會查各該表列本年農作生產量、爲包米占百分之九十五高粱占百分八十、大豆占百分之八十八、其他穀苗均在百分之八十以上、將來秋收時定有可觀、而農村將賴以復興也云、

七月上旬
日本對外貿易表

【東京十日電】日大藏省發表七月上旬日本內地及朝鮮、臺灣對外貿易概算如左(單位千圓)

一輸出	六二、一五四
一輸入	七九、七一九
合計	一四〇、八七三
入超	一八、五六五
一月以降累計入超	二一三、〇〇八

倘七月上旬內地重要品輸出入額如左

輸出	小麥粉	八七三
	罐瓶及食料	九二九
	綿織糸	九四六

安東麵粉跌價
該業者有賠累之虞

【安東訊】本埠近來因金融現象之緊滯、各種營業呈蕭疏之趨勢、例如特產輸出之減縮、市商實項之不況、均爲營業銷路之障碍、但就中麵粉莊尤爲不佳、查麵粉銷路、自一月至四月間尚有可觀、迨至端節時、即受農村疲敝、及金融衰沉之影響、關於麵粉之銷路、竟受激烈打擊、各麵粉莊之資本優厚者、尚可以維持現狀至資本薄弱者若不廉價脫售難免積壓資金、故近日麵粉市價極端疲落、各面粉莊均現賠累之狀、玆將八日行情列左、

品名	單位	原售價	現在價
品船	一袋	三、三〇	三、二〇
三菱	一袋	三、二〇	三、〇八
竹印	一袋	三、一〇	三、〇五
柏葉	一袋	三、〇五	三、〇〇
雲龍	一袋	三、〇五	三、〇〇

六月下旬
滿鐵鐵道收入
三百二十六萬

【大連電話】六月下旬之滿鐵鐵道收入如左

客車收入	六十二萬五千九百十四圓
貨車收入	二百五十一萬八千九百七十三圓
雜收入	十一萬七千二百三十五圓
計	三百二十六萬二千百二十二圓

此上旬、客車增收二萬一千五百四十三元、貨車增收五萬九千九十六元、雜收入減收八千七百四元、共比上旬增收八萬一千九百十元云、

工業產品名稱
各關係機關研究
每週開會公定統一名稱

我國之輸入工業生產品、或輸入加工品、均占多數然各地方名稱不同、於課稅或統計上、大有不便、最近由總務廳、統計處、財政部、實業部、各關係機關、每週開一工業生產品名國譯統一會議、俾用一種普遍妥當的新熟話云、

截至本年六月底
各路存糧額數
滿鐵綫十九萬一千公噸
滿鐵鐵道部調查

滿鐵鐵道部調查六月末、各路存糧額數、滿鐵社線、及奉天鐵路局所存者比去年同期、大豆包米、其他穀類均增加、洮南及新京兩路局所存者、均激減、哈爾濱鐵路局所存者、呈顯著之激增、玆將各路局別所存貨列左、(單位噸)

▲社線

品名	六月末	前年同期
大豆	八六二、一〇五	五二一、一三五
其他豆類	九、八五〇	九、三七一
高粱	三四〇、〇六六	四九、〇八二
包米	一六六、三五〇	四、四四六
粟	八、七九三	一五、八〇四
小麥	七八七	五三八
其他穀類	三七、一〇〇	三三、〇三六

▲奉天鐵路局

豆油	三、四六四	二、一三五
豆餅	三、〇一〇	四、九六三
計	一九二、一六五	一七〇、七四三
大豆	一九、七二〇	七、〇一〇
高粱	四、六九〇	八、五〇五
玉蜀黍	三、三五〇	三、三四〇
粟	三〇〇	四三〇
小麥	・一〇	—
其他穀類	六、一二五	二、七一〇
豆油	一〇	四〇
豆餅	六四〇	九六八
計	三五、〇八五	二五、〇〇三

▲洮南鐵路局

大豆	一〇、九三三	一八、七八〇
高粱	四、九八五	九、七六〇
包米	二、三六〇	二、五一〇
粟	二、七八七	四、六五〇
小麥	一、七二五	三九〇
其他穀類	一、〇五七	五、八二五
豆油	五七	二六
豆餅	五一	三六六
計	三三、〇四三	六二、三六一

▲新京鐵路局

大豆	二、九一二	三、二一〇
高粱	四七〇	一五
包米	四三〇	九〇
粟	一七〇	—
小麥	五	—
其他穀類	六一〇	三〇八
豆油	一一〇	五、四六〇
豆餅	六〇〇	九〇
計	五、三四五	九、〇四四

▲哈爾濱鐵路局(標準線)

大豆	一〇七、四二〇	一〇六、八二〇
高粱	二、二四〇	八〇〇
包米	五〇〇	三三〇
粟	七〇〇	三、
小麥	一三、七〇〇	四五〇
其他穀類	四、四五五	三、六六〇
豆油	五〇四	六〇〇
豆餅	一〇、八〇〇	四、〇〇〇
計	二五〇、三三九	二一六、八一〇

(濱江、三棵樹)

大豆	九一、一四四	七七、四三〇
高粱	二、〇〇一	六〇〇
包米	五〇〇	二〇〇
粟	七〇〇	—
小麥	七〇〇	—
其他穀類	三、八九五	三、六〇〇
豆油	五〇四	六〇〇
豆餅	一〇、八〇〇	四、〇〇〇
計	一二八、三三九	八六、三三〇

詳細診斷 誠心治療
內科。痔疾科。性病。小兒科
鴉片嗎啡海洛英專及灸療法
松本醫院
日本橋郵便局前 電話三七五六番
隨意入院 隨時前往診治

聲明作廢
肇州縣永樂鎮住戶張德蔭於去歲冬月赴縣辦公身代街基地照壹紙半途路遇胡匪搶去此照以後落在何人手中作爲廢紙特此登報聲明
聲 德蔭謹啓

眼科專門藥
白眼
玻璃鏡面有內外障之別、眼疾之中亦有由體內病毒原因而起眼底所發之者、所謂「白眼」是症者也、所以縱用外用藥、至其效果實爲難治、須以進步文明之眼科專門學上所創之內服藥、專心治根是爲合理究、今有馳名全球之良藥可以能治下開各症、至其效果早已贊許者也、白內障、黑內障、綠內障、虹彩炎、視神經炎視神經衰弱、視神經消耗症、眼精疲勞、夜盲、梅毒性眼病等、又至藥價格外低廉、夙承各界歡迎、如症有所需本藥、乞將本報所登廣告及報名切取發下、敝當即發上「內服療法書」及「飲食注意書」兩本、毫無索價、乞從速照命爲盼爲禱、
日本 兵庫縣明石市中町 加古眼科藥本家

律師 前法官 正七位 古賀法律事務所
[本律師通曉滿洲語]
關於日滿法院及警察官署等民刑事訴訟一切辦理速快、公司創立手續及章程作成、生命、財產、名譽等情完全保護
新京市商埠大馬路 信昌鐘表公司樓上

七月十三日(禮拜六) 十四日(禮拜日)
每日午前十時開始(雨天順延)
新京春季第三次賽馬大會
勝馬票 國幣五圓
搖彩票 國幣壹圓
社團法人 新京賽馬俱樂部
電話 事務所 二三二三 同 賽馬場 五五〇六 五五〇七

此兒能得健全發育應感謝
勒吐精代乳粉

母親爲其愛子選擇一最佳食品。得勒吐精代乳粉而深爲滿意。蓋此粉所含易於消化之滋養原料。適爲嬰孩發育所必需。勒吐精代乳粉能使嬰孩筋骨堅實。肌肉豐盈。神經健全。體格强壯。

樣品券
奉上郵票一角五分請寄勒吐精代乳粉樣品一罐育嬰指南一冊及量粉匙一把此致
奉天浪速通三十九番地 英瑞煉乳公司
姓名
住址
(大)
317

營業科目
NBK
經售各國 著名藥廠 家庭良藥 醫療原料
注射新藥 血清苗漿 醫科器械 衛生材料
膠皮製品 化粧香料 各種藥皂 各種染料
應有盡有 批發零售 價格低廉 望祈賜顧
日本賣藥株式會社
大連支店 大連市浪速町一百四十七番地 電話代表六一三〇番 長六一三九番
奉天出張所 奉天加茂町十六番地 電話三二一一番
哈爾濱出張所 哈爾濱八站南馬路五十七番地 電話二九二〇番

公茂攝影部
爲夏令優待主顧起見由七月十日起又開始贈品了
贈放大●加像片●打折扣
任客自便
新京頭道溝三笠町四丁目(即由賓宴樓往北)
電話六三八〇番

諸君欲購買
滿洲帝國國民歌唱盤
請用電話或書面詢問大同報營業局即知

外科、花柳科 內科、婦人科
上山醫院
院長 醫學士 上山源六
電話五七九五番
場所 朝日通二十一番地 日本橋通朝日通向右第五門

產科、婦人科、性病科
隨意入院姙婦住院照料懇切
沖津醫院
(前博仁醫院)
同產院
院長醫學博士 沖津亘
日本橋通二〇伊關商店左行
電話 五六八九番

本報濱江省辦事處啓事一
啓者本處報費向有專員收取製給正式收據向無用其他收據以用或私人名片收款最近曾有數家閱戶有被聲商日報北滿總分社收據以用大同報二字向各處收款文發現印有處內職員名片赴各閱戶取款本處除函請警察查訪不向外凡我閱戶嗣後收費手續必須完備先期發收據式樣以備存查爲要

本報濱江省辦事處啓事二
本處社員王述李王文錚二人現均辭職他就關於二人之行動及一切行爲本處概不負責此啓

中國一般消息

川北赤匪嘯聚萬餘
湖北宣恩兵匪激戰
徐匪大部陸續竄渡岷江
漩坪一帶已無赤匪踪跡

【成都】軍息、據報徐匪大部已陸續向茂縣威州竄去、漩坪北川等處、已無匪蹤、連日軍紛散傳單、勸匪投降、携械來歸者甚多、據降匪楊元新供稱、匪首徐向前張國燾陳昌浩等、現均在茂縣、匪部糧食極缺乏、團長以下匪首之馬、均被殺食、勢難久持、

【長沙】孫震部攻克筆架山後匪向北川附近退竄復收鷹嘴岩、並進至距北川抱三四里之高地、匪於增援七八百、分伏逆襲、戰鬥極烈、北川匪衆、約在一師以上、刻正繼續猛攻、限期進佔該城、

【重慶】軍息、(一)據報徐匪大部已陸續由茂威竄渡岷江茂東土門土地嶺一帶、僅有匪四五百人、向汶西逃竄、漩坪北川、已無匪踪、二、投誠之匪、携有官軍傳單、據供以前甚故畏不納降現因優待降匪、明瞭眞象、多欲携械來降、理茂糧食極乏、被迫良民、尤思逃甚切、匪兵工造幣兩廠、因無材料、已停止、三、僞四軍長王濟安、現駐千佛山、徐向前張國燾陳昌浩張琴秋等匪、均在茂縣、

【長沙】何鍵出席紀念週、報告平劉徐匪彥剛經軍團剿潰竄鄂邊天山關、陷於重圍、不難纍殲、湘西蕭賀股匪迭受鉅創、潰竄鄂屬來鳳與湘屬龍山邊境、軍正向龍山圍勦、匪已無法脫圍、湘省境內股匪、可於最近期內完全肅清、本人肅清匪類後、除撫綏流亡、安定三湘外須注意修養功夫、

鄂保安團指揮官張剛、年來駐防施鶴一帶、備極勤勞、督部堵擊蕭匪、斬獲甚多、尤著勳績、行營爲特示激勵起見除補充彈藥、并給獎三千元外、復電令各保安司令各部隊、一體知照、玆探錄原電如次(銜略)查本月十日夜蕭匪大部犯宣恩椒園陣地、經駐守該地之鄂保安團奮勇應戰、將匪擊潰、傷匪衆千餘名、獲槍五百餘支、刀矛無算、嗣在中堡附近援應剿匪部隊、與匪鏖戰、斃匪亦多并經徐總司令轉請核獎前來該指揮官張剛所部、努力剿匪、援應迅速、殊堪嘉尙、着給獎洋三千元、以資鼓勵除佈告外、合行令仰知照、併飭屬一體知照云、

榆關城南大火災

【榆關訊】東羅城南郝家灣子住戶郝恩甫家、於八日下午一時因煮飯起火、當即穿頂旋即延燒左右、但村中無救火預備、只由村人灌救、幸風尙不太大、至夜間十時餘始熄、計燒去房屋四十二間

錢塘江水大漲
最近稍見退落

【杭州通訊】連朝霪雨、錢江水勢大漲、各縣山洪暴發、浙東公路鐵路交通、幾將全部阻斷、雖天時放晴、但後又曾降雨、旋即停止、錢江水位最高時曾至八公尺四寸九分、退至八公尺四寸海塘並無危險發生、義渡船已通行、各班商輪日內可望復班、惟浙贛路之尖山站附近、有民堤被水沖毀、勢頗危險、正由路方會同民衆搶救中、玆分誌各方情形如下

義渡恢復　天時已晴但山水尙未洩盡、錢江水位仍未減低、惟較雨時爲和緩錢江義渡局爲便利行旅、昨已將對渡輪開駛、惟入晚水勢更急、恐有危險、故一律開至下午六時爲止、當於三日內恢復舊狀、至錢江商輪公司桐廬班、大致今明可以恢復、其餘輪船、尙在上江一帶、尙未開下、自杭開出之輪、須待開下後方可開駛最早亦須在一二日後恢復、

鐵道趕修　浙贛鐵路杭江段牌頭至安華、大水漸退、損壞路軌由副局長侯家源率工趕修完竣、客車可通至金華、金湯間暫行停駛、尙有衢縣江山龍游玉山間、沖毀鐵軌橋樑多處、經分頭搶修後、約再兩日後可恢復行車、又臨浦附近之尖山地方、昨有民堤被山洪沖壞、浦陽江水已順流直灌、現正由路局員工會同當地民衆竭力搶救中、如再出險、杭江段交通勢必全部停頓、

公路損失　浙西方面如杭徽路、杭桐路、杭富路等、路面雖有損失、修理尙易、已有一區管理處派出大批員工、分別修理、至遲下月一日可恢復通車、惟浙東方面、靠山修築各路、受山洪衝毀、路面橋樑損壞甚多刻由各區管理處派工趕修、損失不貲、杭富路因四眼井等處路面淹沒、水勢未退、昨仍停駛、杭徽路祇開至順溪以上、三坑口爲止、據公路局朱局長語記者、全省公路、除杭嘉湖外、祇第六區尙稱安全、其餘如縉麗、雲龍、澤清各路、澤清各路、莫不受淹沒沖毀影響、橋樑被毀、損失尤重、非三四萬元修理費不辦、每日營業損失三四千元以上、一俟水退、當隨時派隊出發修理、以重交通、杭富路或可先行恢復通車、

水壩冲毀　杭海段四五區塘外、原有淤沙二英里之廣、現因連朝霪雨、山洪暴發、將四區尹字號潛水壩運同淤沙、一致冲毀、呈高低不平之狀、塘脚外約十公尺處、冲成五公尺闊之水溝橫塌身而過、將淤沙與塘脚隔斷、溝內水流急湍、淤沙愈洗愈深、現正將塌脚塡塞堅密、以阻溝內水流、如溝水減緩、則塘脚稍安、塘身可保、至五區幸號、及塔山壩兩處、沖坍尙少、水勢亦較緩、壩身尙未受損失、

【又訊】錢塘江南岸碼頭建築完成後、護岸鞏固、由水利局派工建築、頗爲堅固、不料連日霪雨後、山洪暴發、江流湍急、致駁勘傾圮甚多水利局奉廳令搶修、當即派出大批員工、携帶木石工料前往南岸趕行修理、以固南岸碼頭、

蘭谿水退　蘭谿城內水已退盡、惟城外尙未見有退勢、水門仍爲水所淹沒此次霪雨爲災、房屋被沖毀者共三十餘戶、避災屋頂經救下得生者、約五十餘人、溺死者亦甚夥、惟目前可靠統計、放生會發放災民每人一斗至三斗之振米、縣政府正從事籌謀善後辦法、今日下午火車已恢復交通、惟汽車尙不能駛行、

浙江治安側面觀
五年內槍決匪人數
一千餘名
司法機關承辦者不在內

【杭州通訊】浙省府秘書處以懲治盜匪暫行條例、業已廢止、凡由司法機關審報之案不能不作一相當結束、且浙省自廿年三月間舉辦清鄉迄至本年三月、是項清鄉期限、早已屆滿、又軍事機關辦理匪案、在十九年以前、有時由保安隊各團營長逕電省府主席核示、至民國念年訂頒一種剿匪注意事項、各團營捕獲之匪、須解司法機關審理、辦法始歸劃一、迨至民國念年間、以時局不靖有杭州戒嚴司令部之設置、最近該部撤銷、所有與軍事有關盜匪案件、亦係呈送省府復核、經將自十九年度至念三年度五年內、遞年處決盜匪人數、分別比較、列表說明、總計最近五個年度內共槍決匪一千一百三十九名內以念年度槍決人犯爲最多玆將原表擇要探錄如次、

一、年度比較、自十九年度至目前止五年間、槍決盜匪人犯、總數計有一千一百三十九名、十九年度二百二十六名、二十年度三百九十一名、二十一年度一百六十名、二十二年度一百四十名二十三年度一百十八名、以二十年度處決人數爲最多、蓋清鄉機關於是年春間成立也、

二、審報機關、計由司法機關轉報者五百四十五名清鄉機關四百八十五名、軍事機關一百零九名、以司法機關處辦者爲多、

三、案情比較、計盜匪案九百八十一名、綁匪案一百五十八名、查綁匪原爲盜匪之一種、此之所謂綁匪、係專指犯盜匪罪之擄人勒贖者而言也、

四、處決人數較多之縣份、計十九年臨海處決八十名、二十年長興縣二十九名二十一年永康縣十七名、二十二年杭縣三十九名、二十三年杭縣十二名、

以上所列人數、祇以秘書處承辦者爲限、其餘保安處承辦府稿時所辦之案、及保安處逕報中央之案、均不在內、再侵犯死刑案件、原係由省府秘書處擬具承辦、至十九年夏間、始交由秘書處第二科司法股辦理、故此項比較、係自十九年七月起編造、

蕪湖商業不振
農村破產人民購買力漸薄弱
商店每日營業所入不敷所出

【蕪湖通訊】近年來農村經濟日益破產、致都市一切經濟組織、連帶發生動搖、蕪市爲皖南通商大埠、且爲皖省經濟中心、自亦不能倖免、降至近時、經濟復興毫無回甦之徵、百業依然蕭條、歷端午節後、景象尤非昔比市面凄涼萬分、蓋已達極點下矣、農村方面、現象更爲悲觀、春耕農作、農民羅掘應付、詎意天不佑人、春間雨不調、入夏一月餘來、又寸雨不降、亢燥非常、但山田苦旱、即淤田亦大感困苦也、旱象已至、秋收希望不絕如縷、市面前途、實甚渺茫、爰述各情、以見皖省最近經濟狀況之一斑云、

商場營業日見下落　蕪市社會經濟既已崩潰、人民購買無力、於是整個市面日在淒涼蕭瑟之中度過、按蕪埠商市精華乃集中於長街三里路之長街、正是萬商雲集、過去二年間、近百年歷史之商店倒閉者、不下二十餘所、現有全埠商店、除雜貨業稍見熱鬧外、餘均門可羅雀、每過一店、但見店員三數枯坐出神、顧客十難一見、記者曾連詢十家商店之負責者、竟有八家答以營業收入、連本不敷每日開支、有一家勉够開支、有一家稍沾餘利、蓋爲雜貨舖也、銀樓業只有收進、售出極少、百貨業之國貨公司規模殊大關門大吉、洋廣貨業最爲凄凉、以十數店聯三開間之店面、每日所售不及二十元、八、五金業以新工業相率停閉、餘者亦岌岌可危、經營出口之米號業、倖存者祇十之二三、且都一無交易、總之整個市面、正是江河日下現下所可維持而具有朝氣者一爲典當業、終日擁擠顧客盈門、二爲麵粉業、一般貧民因米貴改食麵粉故業務日盛、三爲雜貨業、四爲消耗性質之捲烟業、合此四業之外莫不愁雲籠罩、一般人視經商爲畏途也

綢緞布店爭營縫工　在此經濟破產百業衰落之際以人民購買力之非常薄弱、致向爲商場大同行之綢緞布店、乃亦大受影響而起極大之倒閉恐慌矣綢緞莊廉到極點、無人光顧、即連粗布交易亦屬寥寥無幾、於是綢緞店爲求生存維持計、想出千奇方法、吸引顧客、最近仁記布店、除大贈品大拍賣之外、復特設在縫紉部、無論購買綢布衣料一件、即一律贈送縫工、代製成衣、概不取費、此種現象、實打破蕪湖商場未有之紀錄、詎料因此引起成衣工會之不滿、而發生巨大之糾紛、蓋仁記廣告中有謂縫工比衣料價貴一語兵衣工會認爲中傷、平心而論此語亦屬實在也、雖然、仁記此種特奇推銷、然其每日營業收入、據記者調查、亦不過一二百元耳、而其每日開支、亦非四十餘元不可所謂忍痛犧牲也、

旅館劇場尤爲凄涼　市面之蕭條已如上述、各種娛樂場所、亦大受打擊、平劇場今年從未開鑼、新光、光明兩家電影院、終日人跡稀少、票價雖低至一角(本售五角)依然難以維持、歌女淸唱之靑蓮閣、每場從未賣過三十碗茶、致有歌女多於茶客之感、當此殘破年頭大多數民衆日食已是不易、有何閒錢消耗尋樂、旅館營業在過去三年前、本屬首屈一指之營業、堂皇富麗、各事競爭、每日營業最少亦在百餘元之多、近則觸目淒涼不堪回首、記者曾往全蕪旅館巡禮、約計住客最多者爲十九人、最少爲二人、詢之旅社經理、據謂收入不足全部同人之日食、每月能不虧折嗎、半年中僅有個把月耳抑且價目低廉得未曾有、現在房間價目、都以雙對折號召、如二元僅收五角、然結果依然淒涼不振、如蕪地第一等之大華飯店、半年來向未賣過二十五客、而茶役反有四三人、按旅館業之失敗、一受市面影響、二因交通日便旅客可不須在蕪寄宿至於菜館方面、亦是同病相憐

銀根奇緊秋成可慮　因百業之不振、遂造成現有銀根未有之奇緊、端午節各業之紛紛倒閉者、統計不下百餘家、節賬之收解者、不及十成之一、據某雜貨店東語記者、午節時、彼有二千三四百元賬面、分派六人催收、結果第三日之力、只收回二百十七元、某廣貨店有賬面七八百元收回者只四十七元、其他各業自難例外、銀根之緊、於此可見、銀錢業方面、格外緊縮、除米糧已以做抵押外、其他不動產等一概謝絕透支方面絕不通融致經濟更陷枯竭、市面回生之望、整個觀念、均望於秋成豐稔、但今者久不降雨、秧苗枯萎、旱勢已成、不但農民日夜焦急、即全蕪民衆莫不同聲悲嘆秋成可慮也、設今歲秋成不幸而再告災歉則民生前途、誠可不堪問聞者焉、

麥秋期間農村苦況
今歲收成銳減
河北各縣新麥價值低落

【河北】時間像一匹溜韁的馬兒無限制的飛跑、跑着給農村中又到了麥熟忙碌地季候

郊外景色　隨便溜到郊外、會給你看到了一種特別景色、田隴間是在罩上了一幔鮮艷地焦黃地帳幕、大地上平平地鋪着繡地麗席、偉大約、純潔約、這農村中底大自然界約、

芒種時節　『芒種三天見麥杈』、是一句農諺、槪芒種節到、前後三兩日新麥即登場、地內只剩麥之杈根也、這委實是農人之一句最有經驗的話、惟以今歲麥熟尤爲準確、初七日芒種、新麥早登場矣、

披星戴月　農民們自去歲八九月間、將麥播妥、至今夏芒種、方克獲成、其間經過十個月工夫、風霜雨露、備嘗匪遺、載辛苑苦、無微不至、方今新麥既熟穗穗盡是血汗結晶、是以披星戴月、日日坐臥田邊、護衛新麥、或恐鳥雀之彈食、受其摧殘、或因貧民之衆多致遭偸搶故而一日不敢稍寸步不敢離『農』底心碎了、

賣苦力者　多數的無產階級的貧民們、爲了肚皮餓使、麥子熟時、機會來到不得不在這赤帝賜威的炎天去替人家去打割成麥、在雞未報曉的時候、他們便老早蒼熙熙嚷嚷地齊集在市之街頭、供人挑選使用、他們賣力的方法有兩種、即拔即割拔麥是不要用鐮刀、這是僱主們爲多得麥莖的原因、這種工做、要算農工中最苦的呵、火熱的天氣、把麥桿晒得燙手、他們用兩隻肉手、一直拔到日落西山、手上的水泡重疊凸凸地腫起來、這樣每天的代價不過兩角錢、唉活活地是人間地獄、

鄉地喊市　支配世界的只是資本家、就以聲收麥的苦工來說吧、工資的大小不是他們自己能做主的、這種全權、完全操縱在地方上幾個大田戶手裏的、鄉地、不用說是他們的僕從、當賣力者畢聚市前、鄉地們早就跑到大地戶去請示工資數目問好了、手執銅鑼、鏘鏘地敲着、報告今天的市價若干謂之喊市、今歲工資因爲『人多於事』、『僧多粥少』、所以工資最高的時候才三角錢、我記的當前些年、風調雨順的這時、工資曾高至一元五角、

收成暴減　今年因爲旱魃爲虐、麥苗乾枯地占十之二三、即生者亦强半上災如『紅丹』『白丹』『火煞』霜打因爲收成頓減、留麥每畝平均二斗、晚麥有每畝尙不足種子者、總平均年頭落四成上下、

新麥上市　現在新麥已經上市、農民們滿擬將新麥糶出、經濟上活動活動、豈料麥價暴落、從前每斗達八角、現只售四角强『穀賤傷農』、民何以生、

定縣亢旱妖說繁興
農民忙避老鼠
家家門上剪貼紙猫

【定縣通信】定縣全境、天氣乾燥、自春至夏、滴雨未降以致民間百病叢生、猩紅熱相繼發落、又發現痢疾及羊毛疹、一般醫士及針術大夫終日忙碌、所以邪說份子、乘隙造謠、謂老鼠精鬪門、要散鼠疫、欲避免者、必用紅黃紙裁剪紙貓、貼在門口、旨拒絕鼠疫、在此人心惶惶不安之中、均信以爲眞一剎時間、傳遍各村、刻下不論大小村莊、各家門口、俱貼着或掛着大紙貓、表示拒絕老鼠精入門、以散鼠疫之災、

【曲陽通訊】本縣半年以來、天氣亢旱、雨量缺乏、麥收低減、秋苗多未種植、影響農村經濟頗巨、縣府爲增加農業生產、促進人民福利計特視定有欲鑿井而無經濟能力者、可赴縣府報名、俟井掘成後、縣府四科派員前往勘驗、水車井貸洋一二〇元、磚井貸六〇元、土井貸三〇元、至明年六月將款歸還一半、一年還完、不取利息、農民以如此方便、爭先報名、

河北農村破產
各地盜匪異常猖獗
(下)

△夜半行搶▽

寶光通訊、本縣南區丁陸莊丁某家中、於昨日晚間突來匪徒數名、持槍威嚇、搶去銀洋二千餘元、及衣服被褥等物、並有自行車一輛、亦被搶去、行至村外、適附近保衛團聞訊追緝、匪遂將自行車棄置野外而逃云、

△日夜梭巡▽

安新通訊、查現値青紗帳起各鄉、境匪勢甚熾、深恐外來盜匪、乘機竄擾、地方治安在在堪虞、令縣府有鑒及此、通令各鄉長副、仍照冬防自衛辦法、召集壯丁、日夜梭巡、對於形跡可疑之人特別加以注意、不得稍有疎忽云、

△槍決四匪▽

安國通訊、安國境內近年以來土匪猖獗、綁搶等案、時有所聞、會於去冬、距城十里、東王奇村住戶、邵李氏家、被搶綁票勒贖一案、呈報縣府、經縣長異常注意、迭論令派偵緝前後捕獲四匪一流雙村袁里元(即袁洛點)二西王奇村陳大方、三東固村馮玉堂、四安國城李化然在縣府管押、迭經縣長審訊四匪共認綁搶不諱、縣府依懲治匪判決死刑、日前呈請河北高等法院核准、奉令將四匪犯由獄提出、驗明正身五花大綁、用大車運往刑場該土匪等、沿城關大街、向商店要鞋草帽披大紅帶、觀者如堵、至南關外刑場一時槍決、即命嗚呼矣、人民莫不稱快云、

三角戀愛
醋海生波

【靜海通訊】靜海西區瓦子頭大河邊、花花山娼窰、妓女于老四別號茶葉末、年華三九、身材裊娜、貌美中姿、一般紈袴子弟驅之若鶩、生意頗盛、有楊某者、年已不惑、遂與該妓結識、相見之下、熱情濃厚、故楊某對於該妓、言聽計從、舉一給十報效甚豐、供給共一家生活用度、不料該妓終爲娼門習氣、水性楊花、近來視楊面粗性暴、不能用情、遂暗戀結一于某、少年俊秀人物風流、該窰主知覺無可如何、認其自便置之不理、該妓乃因楊某以金錢關係、表面雖不敢稍行慢待、但早存厭惡之心、然楊某亦耳聞該妓、與于某暗中發生愛情、早懷憤恨之心、遂暗自調査、適該妓於晚間、與其愛人于某正在屋中、而楊某突由外面闖入屋中、相視之下、憤不可當、致起爭鬪、木器交加頭破血流、幸經同院衆人解勸雙方停手、一場醋海風波宣告平息

粵省大宗收入之鹽稅
最近一落千丈(上)
原因奸商販私官稅太重
因此失業鹽丁逾十萬人

【廣州通信】粵省地多瀕海、產鹽最富、沿海一帶居民、除業漁外、則以鹽業謀生、惟年來鹽銷銳減、加以鹽商時有糾紛、多爲私囊營利、操縱鹽價、銷路爲外鹽攙奪而致本省鹽業一蹶不振、靠此爲生之鹽民、雖奔走呼號、亦無法自救、查鹽爲人生日常必需之物、此業本無衰落之理、至今竟出乎意料之外者、實有因果也、爰將近年來本省鹽業調查所得、分誌如下、以饗閱者、本省產鹽之區、可分東西兩場與瓊雷等處、東場即陸豐縣之甲子碣石金湘三地、海豐縣之墩白、惠陽縣之平海、三洲等共七場、每年出產之鹽粒約七十餘萬包(每包約二擔強)西場即電白博茂兩場、每年出產鹽粒數十萬包、瓊雷三亞北黎等處、每年亦有十餘萬包、查鹽粒產量之多寡、與天氣之雨晴有密切關係、鹽粒之製成者實賴太陽蒸晒而成、故天晴則成份自高、天雨則不能工作、以鹽爲生活的鹽民、各望天晴而不望落雨、該年天晴多於天雨者、則視爲豐年與農耕正成反比例、至於鹽粒之優良、以電白三亞兩場產者爲較好也、

鹽民生活　鹽產之地皆瀕臨海、沿海岸邊、均築有漏戶(晒鹽場)附近居民業此者、傳子及孫、故鹽業之盛衰、實有連帶關係、查鹽工之生活、

無賴垂涎鄰婦
持利及威迫偕逃
拐逃其一冀其二

【天津】胡市堂、年三十六歲住葛沽十間房、妻張氏年三十二歲、比鄰住有天津人王實森(三十二歲)及王德起(五十一歲)王劉氏(四十五歲)夫婦、素日尙稱相安、詎知王實森表面雖極似善和而實則生性陰險無所不爲、固一刁狡之惡痞也、垂涎胡妻姿色、已非一日、胡王二人、以工作外出王實森以爲良機已至、當時竟手持尖刀闖入胡宅、向張氏百般威嚇將張氏拐出、匿居葛沽附近某村中、王則佯若無事、仍回葛沽、當時風聲不密、爲王德起之妻略有所聞、但懼于勢、不敢聲張、胡市堂自失妻後、焦灼萬分、但百般偵尋、迄無消息、遂亦無可如何、王自得張氏、不料心猶未足、復垂涎王德起之妻王劉氏、當於日前乘王等二次外出、復持刀闖入王劉氏室內、向氏威嚇、圖施其故智正危急間、幸胡甫堂王德起相繼歸來、當場將王實森捕獲、經報警後將王實森用繩綑綁帶歸天津第六分局、經訊據、原告三人供、如前情、並據王劉氏指證謂胡張氏實係亦被王實森拐逃、次訊被告王實森、自知難予狡展、當時吐露原委、遂經官警帶同王實森赴匿居地點將胡張氏尋出、一併帶局轉送縣政府司法科、經科長白倫璧複訊屬實、當將原案解送法院訊辦云、

緊要聲明

謹啓者本瀛洲堂係共有財團法人而有財產非經瀛洲堂共有人全體會議通過是無論何人絕不得擅自處分之今同人李範卿以元壽堂名義將本堂房產與李日省堂從中行舞弊結契私立契約有害共有之權所有之契無效恐將來所有權有不明之處特此登報聲明

鳳城縣瀛洲堂代表姜夢九啓

舒肝健胃丸

平肝順氣開胃健脾　一切胃病各症良藥

此藥專治、男婦肝鬱氣滯、胃脹胃痛、消化不良、飲食停滯、時常打隔、嘔吐酸水、胃腸不消化、久心口疼痛、噎膈、腹痛積塊、鬱積痞痛、逆攻及單纏、症寒、食病積、因氣食積攻、氣積茶散、酒健脾、心腹胖、轉腰、甚效功積、舒肝積順氣、開胃健脾、氣鬱各種症、消積、導滯肝、除瘀、強健胃、開化腸滯、服之散積、舒暢氣血通暢、百脈健胃、凡係因氣、通便、消除肝胃各症、無論老幼服之治胃病的良藥也、

◇每袋定價現洋一元半打五元函購不索郵

總發行奉天鐘樓北　關東大藥房

君患趾縫瘡呼？

特別爲是在夏季的時候許多人腳趾縫常閱下面的消息所苦的君亦患此症請之方法光矣此消息即可知其迅速治療局鄧耀君寄來鄧君由廣東英德郵年不人趾縫生瘡每至夏天趾縫間數癢鄧可當以手抓之即潰爛疼痛異常遍擦各藥鮮有效果後得友人介紹擦以如意膏即見淸涼滋潤予意如意瘡膏實有消毒殺菌之功因擦不數次即全愈矣』如意膏爲專療皮膚發炎破擦傷跌損灼傷燙傷潰爛等症請一割經擦用立見淸涼止痛消毒肌膚即購試一盒以證其效各藥生均向出售或西章局等四上海江大藥房每瓶洋三元五角士五角購六瓶免收七角郵費

英國影壇情報

企圖向海外市場積極推廣銷路 將與好萊塢影片作劇烈之競爭

當局對電影事業極鼓勵

【倫敦訊】隨着世界經濟恐慌的躍進、國民的生活水準、已日益低下、大衆們對於電影的欣賞、已不是重要的問題了、更重要的是在今年上半期、有許多新大陸的影星導演、聘至英國、所以英國影片市場的發展、是非常必要的了、

首先、英美影業合作社、投資五百萬金元、行將發動以發展英國的電影與美國爭奪國際的影片市場、

英美影業營業公司、其資本達一百萬金鎊、已經組成了、其構造最初具體的企圖是由英國人和美國人的股分和財政合併成的、這公司的目的、是將英國的影片生產長久的經常的去獲得美國的影片市場、

英國政府當局、今後對於電影事業、將實行實際的獎勵財政將爲不受黨派的拘束的製片家而樹立、所以英國的電影事業、將有廣大的生產機會、

其他公司的合作者是喬班堡吉氏、他最近已取得團結影界的首腦、另外是彼得韋蒂、和維克托克利爾、他倆是英國影界最年輕的權威者韋蒂君、今年僅二十七歲、他是LORDGRVILLE的姪子、他在凡爾登網球賽時、是一個技術卓越的選手、克利爾君、今年僅二十四歲、他們倆人近來合組了聯合影業公司、起初的資本僅二千金元、他們經營之目的、是想把世界各地有名的影片、介紹或分配到英國、以滿足英國影迷的眼福、在映演影片已得到成功之一的影片、如MASSKERADE（假面跳舞會）在倫敦一處、竟映演了四個月之久、以致使公司的資本、從最初的二千元成長至二十五萬元、前後約增加資本一百二十倍强、現在這影片已映遍了英格蘭各地、

蘇聯作品『爵士喜劇』行將在聯合影片公司上映了、一些專家們、預言他一定可以得到十分成功的、一般批評家、謂此片毫無宣傳色彩、內容是描劃一件戀愛喜劇的故事、在片中有極滑稽的劇情、

維也納的影片『最後的愛』也將要在聯合影片公司開演了、

新組成的英美影業公司、將與聯合合作、增强實力、以便發展影片於海外市場、『按』中國的影片市場、一向被好萊塢所把持的、英國影片則遠不及美國在最近兩年內、英國的影片在中國潛有活躍的趨勢、如英國影片商、將英國最優秀的產品運華、如『英宮艷史』（賈利頓夫頓主演）『春色無涯』（爲著名導演薩維爾導演）凱塞玲女皇（伊麗莎白褒格娜主演）『亞蘭之人』等片、皆爲名作其主演者亦多爲大明星、這無疑的、是想造成了中國影迷們對於英國電影的愛好、以與好萊塢競爭、在好萊塢製片家、提倡『向遠東發展』的口號時、英國最近的企圖是極可注意的、未來的影片市場競爭、將伴隨着兩國的政治經濟的變化而展開、美國的影片生產數字卻超過全世界影片生產額之百分之八十五、其在世界上之地位可知（毅宏）

香港茶樓酒肆女招待之生活

【香港通訊】自廣州酒樓茶室男女職工爭職風潮發生以來、女子職業問題、頗能引起社會人士之注意、記者現在將本港酒樓茶室女招待之工作與生活情形、詳加調查、記之於后、以告一般關心及研究此問題者、俾知所以從事焉、

女侍起源 香港酒樓茶室之有女招待、始於大罷工之際、因當本港酒樓茶室行工人、多罷工離港、各茶樓酒樓之男女皆不敷使用、遂多僱用女工以任招待、初時各酒樓茶室老板之意、僅在解決工人不敷問題、迨後來漸漸發覺、女子招徠顧客之術尤比男子爲强、其有能得一二容貌較好之女招待者居然營業大進、於是僱以替代男工之女招待、遂一變而成爲老板之生意經、無論茶室酒樓、皆爭相顧用數年之間、蓬興勃發、今則雖最下等之茶居、亦皆僱用女招待於是女招待之在本港、遂成爲盛行之女子職業、

女侍種類 現在本港飲食店之僱用女招待者、有酒樓茶樓（茶室在內）茶居西餐室數種、最普遍者則爲酒樓、無家無之、其中且有以女招待見著者、其次則爲茶樓與茶居（茶居與茶樓性質同、僅茶居設備劣、茶資廉）茶樓之有女招待、約佔半數、茶居則佔十之八九、本來茶居爲較廉之消費地、在數年前、其僱用女招待者絕少、迨近兩年始變爲普遍迄今幾無家無之、不讓於酒家樓矣、又次則爲西餐室、此種西餐室之僱有女招待者僅佔全數十之二而已、此外石塘嘴之大酒家、昔日無女招待者、今爲不景氣影響、爲招徠顧客起見、最近亦有一兩間進行僱用矣、

女侍入息 以上所述之各種女招待、大抵皆爲妙齡之貧家女兒、爲生活出而掙扎、其傭於酒樓茶室或西餐室者、工作各自不同、工錢亦各隨工作而異、但于同一工作而工錢厚薄有不同者則皆繫於容貌之美惡、與年齡之長幼問題、其屬于年令美貌、與乎善於詞者、則傭錢較優、平時酒樓女招待其屬當行者則每月有數十元之工錢、每月僅得工錢十元八元者亦有之、因彼等之入息不靠正式之工錢、而靠顧客之『打賞』也、他們規例、凡顧客當找數臨行時、所『打賞』之錢、不能歸爲已有、須交出全部男女職工均分、但若顧客垂青特別『打賞』者則可以飽入私囊、故彼等之入息、每人每月最少亦有數十元也、如其貌美、善招待能獲多數顧客之歡心者、則入息更不止此數、至於茶樓茶居之女招待、其入息較酒樓者爲少、彼無顧客『打賞』之特別入息、僅賴工錢、故彼等正式工錢、往比酒樓者爲高、大約年少貌美、善於辭令與招待者、每日能得工錢一元至一元二角、次等者七八角、每月亦可得二三十元、受僱於下等茶居者、多爲年齡較長與貌不揚者、故每日工錢僅六七角者亦有之、此外爲西餐室之女招入息、亦大約與茶居之中等相等、

工作時間 至彼等每日工作時間、在酒樓者、分爲午市與夜市、午市時間由上午十一時至下午三時、夜市時間由下午七時至夜半二時、在茶樓茶居者、則爲早午夜三市、有當值兩市者、有當值三市者、早市時間由六時至九時半、午市由上午十一時至下午三時、夜市則由下午七時至十一時、平均每日當值約十小時、

女侍責任 至於女招待之職責、在表面觀之、似極平常、祇招待顧客而已、但實際上其苦況至爲可憐、因老板之僱用女招待、其所存之目的、除招待顧客外、還得招引顧客、故女招待往往須有招引顧客的吸力、始爲合格設不幸開罪于顧客或不能得顧客之歡心即有被立即撤職之虞彼等爲着自己飯碗問題、祇有勉爲其難逢從老板之意旨、以求克盡厥職但欲得顧客之歡心與招引顧客、其方法祇有對顧客笑臉逢迎、獻媚忍辱、以婉轉承顧、就顧客之欺弄、於是彼等之職責、遂不覺漸由於待而移出於招待範圍之外、茶客之對女招待、亦以實笑者一類視之、而施以嘲笑戲弄之技倆、因此之故、小家碧玉之出當女招待而致貽其身者、亦常常有之也、

蘇俄影片在法開映

已得法政府允許

【莫斯科電】據此間今日公佈、法政府已允蘇俄有聲影片六部在法國有名電影院開映、此於促進法俄邦交頗有關係、其中一片名『飛行家』、將以蘇俄空軍之實力傳播法國民間、

蕪湖怪事多

老和尚欲利用怪動物 張天師派特派員化緣

【蕪湖通訊】俗語有『荒年怪事多』『窮人命該苦』這兩句在平常大家總以爲是形容的語句、那知最近蕪湖市上所發現的幾項奇怪的事情了、『眞是應荒年怪事多』的習句話了、

龍王下凡 老僧造謠成春夢

在幾天前蕪湖市上的『龍王下凡』正是轟動全市、傳遍八皖、原來有一天公安一分局的公案中央、在清晨六點半許、忽然發現了一樣奇怪動物、有一尺多長、身體粗壯、方頭、有角、三分高、雙目烱烱、鱗圓大、作金紅色、無足、且不畏人、這樣的一件奇怪動物、眞是似蛇非蛇、似龍非龍、大家見了之後、都嘖嘖稱奇、莫識究竟、驅之不去、摸之不動、後來分局長李君來了、見了也是認爲怪異、因爲他好佛、便飭警士把附近龍王廟的老僧喚來、叫他帶去放生、那知此老僧一見、便伏地叩頭、口稱『龍王下凡』定是塵緣未絕、應受人間香火、當即將此所謂龍王者、請至龍王廟中、香花供奉、這消息傳開之後、驚動了全埠人民爭觀龍王、四鄉農民、因爲今年風雨不調、更是起勁、素來凄凉冷落的龍王廟、陡然人山人海、香火大盛特盛一日間的香金收入數實驚人老僧見是大好機會、不可錯過、便擬定了翻修龍王廟的偉大計劃、猛烈宣傳、募化善緣、結果、老僧的偉大計劃、却成了一場春夢、因爲一分局方面、見其如此藉名招搖斂錢、且恐發生意外、所以把這位『龍王』强迫劫去、丟入河中放生了、老和尚一慟幾絕、兩日未餐、

正乙眞人 居然派用特派員

『龍王下凡』的趣劇方告閉幕天師府的特派員忽然降臨、在昨日下午三時後、江口迎江旅館來了一位道貌岸然的客人、但其舉止行動、却是官氣十足、行李極簡、住下之後、即問明了到二區專員公署的路徑、便獨起黃包車直奔專署請見、王專員覺得他行迹怪異、當着崔科長代見、據稱、他是江西貴谿縣龍虎山上清宮六十三代天師正乙眞人府的特派員、這次奉正乙眞人之命、特派來蕪主持羅天大醮、超度亡魂、早登西域、故特拜見專員、請代維持一切云云、言畢、並出靈符一道、恭呈王專員可以鎭壓萬災百邪、嗣又出公函一封、係正乙眞人、繕呈王專員者、旋興然告離、退歸旅邸、靜候崔君轉詳後的王專員回話、

記者好奇 旅邸訪問特派員

記者今晨曾訪這位特派員於旅邸、據談、此次係奉天師正乙眞人（按即張天師眞人名恩溥、號震享）之命、遣派來此、途中經過九江、安慶等地亦會勾留、所負的任務、純爲募化而來、因爲天師府將舉一羅天水陸大醮、超度亡魂、此醮耗費極大、天師所有之供田、近年已均被收回、餘剩的只有三百石租稻、天師家用都不够、故派我到各處募化、我在此地就擱幾天後、還要到京鎭等地方去、記者問他、你這次預備募多少呢、他說、至少當在數百元、因爲少了不够記者問他爲何天師又稱眞人有否分別、他說天師眞人乃是一而二、二而一的天師乃是漢朝勅的法師職位、正乙眞人乃是一種法號、譬如天師名恩溥、號震享、一樣、記者又問他、銘嘉到了怎麼辦呢、他說帶回去、又問、洩危險嗎、據說不要緊、

槐西雜志（卅二）

紀曉嵐著

樹杰又言、操莊張子儀、性嗜飲、年五十餘、以寒疾卒將斂矣、忽蘇曰、『我病愈矣頃至冥司、見貯酒巨甕三、皆題『張子儀封』字、其一已啓封、倘存半甕、是必皆我之食料、須飲盡方死耳』既而果愈、復縱飲二十餘年、一日、謂所親曰『我其將死乎？昨又夢至冥司、見三甕酒俱盡矣』越數日、果無疾而卒、然則補錄記傳載李衛公食羊之說、信有之乎？◇

實坻王孝廉錦堂言、實坻舊城圯壞、火醫雨穿、多成洞穴、妖物遂竄宅其中、後修城時、毀其舊垣、失所憑依、遂散處空宅古寺、四出祟人、男女多爲所媚、忽來一道士、教人取黑豆四十九粒、持咒餅七日、以擊妖物、應手死、錦堂家多空屋遂爲所據、一僕婦亦爲所媚以道人所煉豆擊之、忽風聲大作、似有多人喧呼曰、『太夫人被創死矣』趨視、見一巨蛇、豆所傷處、如銃礮鉛丸所中、因問道士『凡媚女者必男妖、此蛇何呼太夫人』、道士曰『此雌蛇也、蛇之媚人、其首尾皆可以嗡精氣、不必定相交接也』旋有人但聞風聲、即似夢魘、覺有吸其精者、精即涌溢、則道士之言信矣、又一人突見妖物、豆在紙囊中、猝不及解、併紙擲之、妖物亦負創遁、又一人爲女妖所媚、或授以豆、耽其色美、不肯擊竟以隕身、夫妖物之爲祟事所恆有、至一時羣聚而肆毒、則非常之惡、天道所不容矣、此道士不先不後、適以是時來、或亦神所假手歟◇

某侍郎夫人卒、蓋棺以後方陳祭祀、忽一白鴿飛入幃尋視無睹、俶擾間、烟焰自棺中涌出、速甍累棟、頃刻並焚、聞其生時、御下嚴、凡買女奴成券、入門後必引使長跪、先告戒數百語、謂之教導、教導後即褫衣反接、撻百鞭、謂之試刑、或轉側、或呼號、撻彌甚、撻至不言不動、格格然如木雞、始謂之知畏、後驅使、安州陳宗伯夫人、先太夫人姨也、嘗至其家、曾曰『其僮僕婢媼、行列進退、雖大將練兵無如是之整齊也』又余嘗至一親串家、丈人行也、入其內室、見門左右懸二鞭穗、皆有血迹、柄皆光澤可鑒、聞其每將就寢、諸婢一一縛於橈、然後覆之以衾、防其私遁、或自戕也、後死時、兩股疽潰露骨、一若杖痕、◇

刑曹案牘、多被毆後以傷風死者、在保辜限內、於律不能不擬抵、呂太常含暉嘗刊祕方、以荊芥黃蠟魚鰾三味（魚鰾、炒黃色）各五錢、艾葉三片、入無灰酒一碗、重湯煮一炷香、熱飲之、汗出立愈、惟百日以內、不得食雞肉、後其子慕堂登庚午賢書、人以爲刊方之報也、◇

西陽雜俎載『骰子咒』曰、『伊帝彌帝、彌揭羅帝』、誦至十萬遍、則六子皆隨呼而轉、試之、或驗、或不驗、余謂此猶誦『驪』字治病耳、大抵精神所聚、氣機應之、氣機所感、鬼神通之、所謂至誠、則金石爲開也、篤信之則誠、誠則必動、姑試之則不誠、不誠則不動、凡持煉之術、莫不如是、非獨此咒爲然矣、

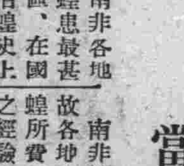

南非農民與蝗苦戰

當局派飛機兩架協剿

南非各地蝗患最甚之區、在國際治蝗史上南非之治蝗運動、亦最見努力、以事實言、非洲南部、除好望角殖民地沿海一帶而外、皆有蝗患、最近兩月中、好望角境內、又飛到大批蝗蟲、所到之地、面積達二十三萬哩之廣、即自由市之西南兩區、亦有四哩、發現蝗蟲之處、於是南非農民、遂不得不與蝗蟲作一番苦戰矣、

若南非各地、僅有灰色之蝗蟲、則治蝗問題、並不困難、乃除灰蝗而外、尚有其他三種、如好望角西北部及自由市西部、乃至非洲西北部之沙漠帶蝗蟲、西里斯及克侖威廉之熱帶蝗蟲、那達爾及蘇羅蘭之紅蝗蟲、對於農作方面、每年損害之鉅、不可估計、其中尤以紅蝗蟲爲害最甚、所謂紅蝗蟲、最近當局方面、曾接到報告、謂各地已皆有發現、發佈之區、非常廣闊若不及早排除將成大害、

南非蝗災、既若是之甚、故各地政府及農民、每年治蝗所費、亦屬不貲、在治蝗之經驗上、非人已知人口較多之地、除蝗較難、至於平原田野、發現蝗蟲而後、農民通力合作、驅捕撲殺、較爲容易、天空有蝗虫結隊飛來、土人每用鑼鼓爆竹之聲驚之下墜、萬一落於田畝、則用亞砒酸及蘇打之混合劑灌射田中、此種混合劑、由當局供給、並不取費、除上述除蝗之法外、黑夜間如見蝗虫麕集樹上、非人每用火把燒去其翅膀待其落於地上時、再用亞砒酸鹽及蘇打混合劑灌殺之、亦爲除蝗之一法、惟非人對於除蝗工作、雖若是努力、而一批撲滅之後、蝗卵化成爲跳蝻不久即來、幾於防不勝防除不勝除故最有效之方法、在能滅除孵丸及小蟲使之不能孵化、

南非當局、爲協助農民除蝗起見、更有飛機兩架、滿載上述之殺蝗混合劑、盤翔空際、見天空或田野間、發現蝗羣即用噴射器佈射、用此法除蝗、是否可收大效、雖未證明、然可確信無論如何、亦可撲殺若干蝗蟲也、所至南非各地、農產物品、所受蝗蟲之損害、雖無確實之統計、然爲數必不少、其中尤以糖蔗之受害爲甚在過去一季中、南非產糖 五萬十噸、而據一班估計則其中因受蝗患之損失者、至少當有三萬噸、即此已可見南非蝗患之嚴重矣、

南洋羣島婚俗

護身符不相尅者便可成婚

以牛羊易妻牛羊死妻亦去

南洋群島在南太平洋中、除了幾個已開化的島嶼之外、其餘各個小島、至今多住着半開化的土人、他們的婚姻風俗、各有不同、倘然一個小島住了兩種土人、便有兩個不同的婚俗、

拉姆島上的土人、護身符的戒律很嚴、倘然破壞了規定的戒律、便不吉利、譬如一個人的護身符、上是食火雞、那一個鱷魚、因爲這兩種動物井不相尅、所以可以結爲夫婦、倘然一個人是椰子、一個人是蟹、那末便不能結成夫婦、如若夫婦中間發現了二者的護身符是相尅的、便要互相決鬥、一定要有了一方死了才好、毫無夫婦的感情、他們就認爲蟹是要吃椰子的、所以相尅、

馬來半島上有一種信教的土人、一定要行了割禮以後才能結婚、男子在十七八歲女子在十四五歲的時候、做父母的便要替他們進行買賣式的婚姻、以金子的多少來購買女子、并且朋友之中交換妻子、是常有的事情、結婚的一天、在庭前請了許多朋友來飲酒跳舞、新郎新婦住在室內、外面鍵住了、要過了三日、才出來應酬客人富室人家可以娶五六個妻子不以爲奇、并無異視、還有子的、倘然牛羊死了、那末把一頭牛或是一頭羊去換妻就是他們夫妻離別的一天了

南太平洋泥羅白脫島上、有一種稱爲媒鳥的、年輕的男子要得到了媒鳥二三十羽才有得妻子的希望、得到很多便愈得女子的愛慕、求婚很易成功、他們把一根細的帶子將許多媒鳥繫住了、兩端縛着兩塊小石頭、於是縱他飛翔、結果一定要落在地下、那個女子見了、就是姻緣、

加羅林羣島的土人、到了結婚的適當年齡時候、他們的風俗、要把自已右方的澤丸掉去、他的理由很難研究手上塗了青的顏色、就是求婚的特徵、他們的男女在未婚之前、可以任意性交、父母井不干涉、所以全島上可以說無一處女、但是已婚之後就十分貞節、結婚儀式十分簡單新婦到夫家去做婆婆把的椰子油在媳婦的背上塗了幾處、新婦把任何食物、放在丈夫的口裏就是正式夫婦了、最奇怪的、丈夫死了由小叔繼續之、妻子死了便再娶他的妹、是他們一定的習慣

阿登姆士人的婚禮中、新郎在新婚夜有因爲怕羞而脫逃、由他的朋友把他找尋了回來、强迫他們用手互相把頭勾着、新郎坐在新婦的膝上、婚禮便告終、到明天新夫婦的身上、都塗了白粉、表示新婚、

太衣夏族的已嫁女子、都要帶貞操帶一類的東西、是用黃銅和籐製造的、從胸部至股部包裹二三十周之多、因爲男子時常出外、女子留在家裏、很容易受人的侵犯隣島斯巴番婦、頭上插着鷹製成的木梳、便是求婚的表示、做男子的用白布去買他的鷹梳、就是等於婚姻買賣

閻錫山講

物產証券功用（下）

可使互戰互爭 變爲互助互愛

自衛圖存 然全人類不可不以互助互愛求全人類之幸福、惟互助互愛、非空言所能達、又非力量所能强、於是不得不希望學術與制度之改善、蓋學術爲制度之先導、而制度爲學術之表現、互助互愛之事實、非制度不足以成之、有人說、互助互愛、是人心之產物、豈能謂爲制度之產物、我以爲制度是人心之產物、事實是制度之產物、如現社會之貨幣制度爲金代值二層物產制、足以比限物產、限制生產、因而造成失業恐慌、各國爲解救本國之失業恐慌計、自不能不爭取殖民地及以經濟侵略他國、求自己之國人有工作有飯吃、其結果勢必奪他國人之工作、使他國人無工作無飯吃、因之兵戰之禍迅、將人類應當互助互愛之原則變而爲互爭互殺之事實、此實不能不歸罪於貨幣制度、假使廢止金代值二屬物制之貨幣制度、變而爲

物產證券 一層物產制之貨幣制度、即能疏通貨物雍塞、開擴造產途徑、使國國均無失業恐慌之病象、自無爭奪殖民地及經濟侵略之必要國際貿易趨於互通有無之正軌、即可將互爭互殺變而互助互愛、我以爲改善人類間之事、非改善制度不可、並且制度改善、吾人今日爲人類發慈悲、當努力研究改善制度、以期慈悲能表現於事實、不生徒託空言、若慈悲不徒制度止努力、是終無效果也、

嘉波在英國受觀衆愛戴

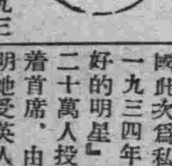

【倫敦訊】在美國一九三四年所選出的十大明星中大家都知道已經沒有嘉波的位置了、但是、她在英國却被擁護者以英國此次爲私人所舉行的一九三四年『爲你所愛好的明星』選舉中、有二十萬人投票、嘉波獲着首席、由此即可以證明她受英人的歡迎了、此次投票、嘉波確得到第一、諾瑪第二、十四歲的倫敦小女星諸瓦碧比姆第三、

在一九三三年所選舉的前三名女明星、是薛愛梨、黛娜雲妮、瑪琳珂蘿、男明星前三名爲卜魯克柯爾門、賈利古柏、這時、因爲嘉波在『大飯店』的演出、而居女明星中第四位、

嘉波與馬蘭芝合演之ANNAKASENINA完成後、她已經離開新大陸經哥本哈經（丹麥京城）而到瑞典了、她決定在瑞典居留二月後、再回好萊塢、

亞蘇殺虫藥水

日．英．法．意．

アース

特許專賣

對於人畜、絕無危害

强力殺虫劑!!

殺盡飛行的蠅與蚊

亞蘇殺虫 効力偉大
用法簡便 不損衣物
氣味芳香 遇火安全
且對人畜 毫無危害

「亞蘇」有强之殺虫力、專殺滅蠅・蚤・臭虫・壁蝨・鼠・毛虱・油虫・蟻・蜘蛛等並剷除其他等害虫、對於人畜、絕無危害、而且氣味芳香馥郁、誠爲家庭必備之殺虫劑也、歡迎購買試用、

全滿各藥房及百貨店藥品部均有代售

海外代理店 三井洋行 三井物產株式會社

製造元 亞蘇達姆齋 株式會社木村製藥所

AE—1

作家與名望

一成名就沒有好作品了　穆時英能抄襲何家槐倩人代筆　◇……魯迅冰心都一樣

諸葛森

我有一個乖謬的感覺，那就是一個作者在他成名以後，他將永遠寫不出一點較好的東西出來，事實的證明或者並不盡然，可是我說『名』是以損害一個作者的前途，這是很容易找出事實來證明的，

穆時英與何家槐，同時以小說見稱於一九三零年的上海文藝界，他們確實是很有希望的，尤其穆時英，在小說對白中能恣意的運用口語而又無張天翼的那種粗的打街罵巷的筆調描寫事態行徑的地方，亦能體貼細膩，何家槐雖無特出之處，其於小說題材的擷取要亦謹愼從事，如其處女作『貓』之一篇，讀後殊有清新之感，可是曾幾何時這兩位作者當正被讀者所誇耀之際，穆時英抄襲劉吶鷗的事件被『現代』雜誌檢舉出來了，何家槐倩徐轉蓬代筆的事件也被『自由談』檢舉出來了，現在我們已很少看到這兩作者的作品出品，他們的作者生活也許就此完了，

穆時英的抄襲與何家槐的倩人代筆，我們如果欲追問其原因，我想決不是他們自己所表白的那樣單純，可是我們歸咎一點薄名殘害了這兩個青年作者，這講法却是有可能的，

因爲有了名，穆時英就可以濫於製作，所以無意有意中來一個抄襲，還有什麼關係呢，因爲有了名，何家槐就可以濫於發表，自己的時間與精力有限，就竊販朋友的稿子，這又有什麼關係呢，在名的保庇與溺愛之下，一個作者可以行使他的惡德，這正和一個有名聲的富家子弟，他的地位可以獎勵，他做出許多不自檢的行爲是一樣的，

我又以爲『名』是最不可靠的，有多少讀者盲目去崇拜着名，他上了當也許他始終不會覺悟，你不看見社會上那些翻雲覆雨狡詐奸譎的人都是所謂『名人』麼，而『名作者』也是『名人』中的一支，他們在『盛名』之下的表現是絕不可去相信的，在一本雜誌創刊的時候，其廣告上必說些『特約全國第一流名作者撰述』云云的話，可是這羣名作者，交付出來的東西大多是雜湊敷衍之作，所以近年來一般書賈也就跟着所謂『名作者』一同信用掃地了，聰明的書賈遂又有『無名作者』一語之喊出，那些厚臉的編輯們，更以『提拔無名作者』自負，這種文藝界的怪現象，實是不得已造成的，何則，蓋名作者將局面鬧壞了也，

作者有了名就永遠寫不出一點較好的東西來，其原因有五，旣獲到了名，從此可以不精心製作，此其一，一個名作者，稿件容易被採用也用不着精心製作，此其二，因爲各方面慕其名來徵索稿件，供不應求，不妨隨意生產，此其三，成了名了，意趣也隨着年齡老大了，不復再有生氣勃勃的製作人間世，此其四，製作成了，掙飯吃的一種職業，已感到倦厭，何暇去求偉大，此其五，從這五個原因，我們看見許多作者一成名，就不會變成化石了，也所以魯迅於『徬徨』後再做不出小說，只藉名做一做罵人的雜文，冰心於『超人』後雖仍有所嚮響，却連小說的式樣也失却了，去老舍於『趙子曰』後那種大量的傾銷實不亞於商店中橡皮套鞋的不二價，而巴金之流的批發生意更不用詢其作品的底細了，上面都是所謂『名作者』我隨手請他們來作例子，一點也未含有毀謗他們的心思他們初出現於文藝界的時候讀者們對他們的希望是如何的高，可是現在的情形是怎樣的呢，我不會見過一個作者，始終以唯謹的對待文藝的態度，在文藝界屹立至十年之久的，他們不是被讀者所忘記，就是被讀者所蔑視雖有時他們再現於文藝界，頗能激座於一時，可是他們昔日的光榮已被時間磨損得乾乾淨淨了，

有許多名作者一變而爲『名士』的時候，則就更不得了了，你只看那北平苦雨齋中的京兆布衣假藥爐主知堂老人的周作人先生，天天在往廠甸訪尋古齋骨董，生日的時候便來一首打油詩，而『有不爲齋』的林語堂先生，也藉了他語言學者之『名』在上海稱大師，談幽默，南北輝映，果然點綴出好一幅晚明風景，非名不足以成名士名之鍍鍊一個作者的力量，眞可嘆觀止了，

許多初出世的青年作者，鑒於名的力量的偉大，於是亟亟以求名，所謂『登龍術』者，即在文藝界求名之一種策略也，名作者的產量日亦多，文藝界的卑鄙齷齪的事也日益，這現象多我以爲出版者讀者和作者都應該負一份責任的，共癥結則總是一個『名』字在作祟，記得十九世紀，英國有一個青年作者以無名，不能躋身文藝界，惜後偽擬前人的作品付以發跡但被社會察覺，憤憤自盡而死，時年不過十八歲，從各方面去攷慮這個故事，我們都可得到名的罪戾，

然而我覺得『名』是容易獲得的，可是要獲到一個好名則難，要獲到一個能持久的好名則尤難，文藝界有多少可資深造的資質，被踐蹈在名的底下，年青的作者們呀你們不要爲『名』所誤，你們要你們那不會被時間磨損的好『名』

七月六日於蓮韜館

紅樓夢重要人物分析 (八)

李辰冬

再者，由『紅樓夢』的結構看來，薛寶釵在本書的地位，以我們的意見，同史湘雲一樣，作者不過拿她們來襯托黛玉與寶玉使故事裡有點波折，然我們所以覺薛寶釵史湘雲重要的，因爲高鶚讓她與寶玉結婚的緣故，以我們講，林黛玉固然必死，即寶釵與湘雲也都不能與寶玉結婚，作者決不會讓兩位性格絕對不同的男女結婚，我們對於『辨』是不大感覺興趣，這裏也不過提一提我們應講的話，至於寶釵眞的能否和寶玉成婚，那讓辨學家去辨好了，

四，王熙鳳

現在我們講到『紅樓夢』裏一位特殊的人物王熙鳳，曹雪芹每次介紹一位新人物，總是先說幾句關於這個人物性格概括的話例如他介紹薛寶釵的話是『生得肌骨瑩潤舉止嫻雅，當時他父親在日，極愛此女，令其讀書識字，較之乃兄，竟高十倍，自父親死後，見哥哥不能安慰母心，他便不以書字爲念，只留心鍼黹家計等事，好爲母親分憂代勞』介紹黛玉的是『兩灣似蹙非蹙籠煙眉，一雙似喜非喜含情目，態生兩靨之愁，嬌襲一身之病，淚光點點，嬌喘微微，閒靜似嬌花照水，行動如弱柳扶風，心較比干多一竅，病如西子勝三分』他的表現人物方法總是閃電似的，時而描寫性格的這一點，時而那一點，沒一次不給讀者一個深刻的印象，然他未正式表現人物的靈魂以前，先要作一種簡單的，扼要的認識，總讓讀者對這位新人物不生疎的時候，纔正式介紹，王熙鳳同我們第一次正式見面，係黛玉到賈府後，正在與賈母談話，只聽後院中有笑聲並大聲說話，黛玉很爲奇異，心想這裡的人都是斂聲屏氣，怎麼這個人這麼放誕無禮，誰知就是賈府中有名的潑辣貨，王熙鳳，接着，她就問黛玉吃的頑的，只管告訴她，如果老婆子們不好，也只管告訴她，並問黛玉的行李和吩咐收拾房間，又回王夫人已竟發了月錢並找緞子的事，由這話裏，曹雪芹給我們介紹了她在榮府管家而且如何地忙碌，但由這次的正式會面，使我們回想到冷子興同賈雨村敍賈家事時說的『誰知自娶了這位奶奶之後，倒上下無一人不稱頌他的夫人，璉爺倒退了一舍之地，模樣又極標緻，言談又極爽利，心機又極深細竟是男人萬不及一的！』如是的一次複一次的提及，使我們的印象一層復一層地加深，曹雪芹要描寫她的，是讓她來象徵着人類的才幹和陰險，

王熙鳳之所以喜歡做事，係一種恃強慾在那裏衝動着，這種心理，是我們青年氣壯力强，野心勃勃時代所有的通性，總想恃一已的力量，另創一個天地你瞧，王熙鳳對浮虛說的『你是素日知道我的，從來不信什麼陰司地獄報應的，憑是什麼事，我說行就行』這是王熙鳳整個內心的自訴，因爲恃强的緣故，事事不願令人褒貶所以即令生病也不願人家提起半字，但這種恃强的心理，又係虛榮心在那裏作祟，浮虛求王熙鳳爲張家退婚的事，她本不願管但因浮虛嘆道『雖如此說，只是張家也知我來求府裡！如今不管這事，張家不知道沒工夫管這事，不希罕他的謝禮，倒像府裡連這點子手段也沒有的一般！』就這幾句話，打動了王熙鳳的心，再如賈芸向她求事』一節，她見了賈芸本是『連正眼也不看』仍往前走，但聽道賈芸的話『昨日晚上還提起嬸娘來，說嬸娘身子生得單弱，事情又多，虧嬸娘好大精神，竟料理得週週全全，要是差一點兒的，早累的不知怎麼樣兒了！』你瞧，王熙鳳聽了這話『滿臉是笑，不由的止住步』喜奉承，好虛榮本是喜歡做事人的通病，也是我們人類的天性

盪舟

……德初……

熱的湖風吹着，太陽沉到了西天，時候是黃昏了，

在湖裏盪着舟，遙望蒼湖裏遠處的黑點，一葉葉的扁舟—呢盪着，同在湖心裏，夠樂哪！

綠綠的搖着槳痴望着清清的湖水，給沉醉在洞簫聲裏了，從小舟飛來那個——弄這悠柔的調啊！是誰？

靜靜的湖水，給小舟盪過去的時候衝出了波紋，一個圈又一個圈，慢慢的擴大開去，和另一支船衝出的波紋錯縱了，交織成一個大些的圈散開去，

穿過了橋洞從東湖盪到西湖這麼『欸乃』聲的盪着槳舟子背了手望着行得極慢的船笑了黃昏深沉下去，暮色濃了！

黑色籠照了湖面，慢慢的，十三夜的月從樹梢上顯出來，照着大地，照着湖面，恁清冷恁皎潔，恁愛人哪！

給沉醉在月下的湖裏，兩隻眼祇望着天，兩隻手只盪着槳，無語的聽着船行的低音，『欸乃』

介紹名著　草枕 (四十一)

夏目漱石著　郭沫若譯

『九個？』和尙好像很感動

『這是春水換的蓋』老人拿猿着釣綸的薄蓋給我們看上面有春水的字，寫着七言絕句，

『誠然，春水寫得不錯，誰寫得不錯，但書法仍是杏坪好些，』

『仍然是杏坪好些麼？』

『山陽寫得最糟，才子氣質而不免於俗，沒有怎麼意思』

『哈哈哈哈！因爲和尙不喜歡山陽，所以今天把山陽的條幅換下來了』

『眞的啊』和尙回頭一看，床之間的平面，鋪得和鏡子一般，帶着鏽氣的古銅瓶裏插着二尺高的木蘭，掛的是底光的古錦襴，很用心裝幀的物徂徠(日本之漢學家)之大條幅，雖不是絹底，但因年歲多了，且莫論字之巧拙，只紙的顏色便和周圍的布很調和，那錦襴織得也幷不怎麼使人傾倒，彩絲褪了金處沉了，華麗處減少了，把那靈處逼出來，所以纔成就那麼好調子，白象牙軸很顯著地支在茶褐色的砂壁上除了軸前的木蘭適活潑一點床之間的全體過於沉，着甚至有些陰氣，

『徂徠麼？』和尙並沒回過頭來，

『徂徠也不見得合您的意但我想較之山陽總還好些』

『那自然徂徠是好得多，享保年間的學者的字，雖都寫得不好，但頗有品』

『如果使廣澤(近世日本之書家，爲日本的名書家)說『我即漢之拙者也』的，也許是徂徠罷？和尙先生』

『我不知道，也並不是那樣可以驕人的字，哈哈哈哈！』

『可是和尙先生，是學的誰呀？』

『我麼？禪僧是旣不讀書又不習字的哪？』

『但是學過誰的字罷？』

『年輕時曾稍爲模過高泉的字，如此而已，然而寫得雖不好，人家託我，無論甚麼，我總給他寫，可是那鵠溪視，拿給我看看，和尙催促起來了，

終於把緞子布袋拿下來了一座之視線全聚在硯上，厚近二寸，有普通的硯臺

現在藝術的悲觀性

林鶯

在『草枕』裏，夏目漱石對於陶淵明的『採菊東籬下，悠然見南山』和王維的『獨坐幽篁裏，彈琴復長嘯』的詩句，嘆賞不置，他認爲這個『悠然』是眞正的藝術家的態度，正因爲『悠然』才能看見『南山』之美罷，幽篁獨坐，低徊着自己的琴音和長嘯，是逃避『人生難住』的最高的藝術境地，也就是藝術的最神聖的使命，

這是現代藝術的一個標本現代的藝術，無論外表是怎樣曖昧，無論形式和花樣是怎樣繁多，橫在他們的藝術思想的根柢上的，祇有一個東西，就是個人主義，他們從出發到歸宿，祇有個人的人，爲了個人，爲了個人的享樂或逃避，

幽棲在藝術的深宮裏的人們，當然看不見人間的遼闊耳濡目染的祇是自己身邊的瑣事，個人的體驗，絕對私有的感情和夢幻，而且，市民藝術的工作者，大部分是受着舊的教養，受着脫離了生產的生活的薰染，所看到的總祇是自己和自己柔弱的影子，在藝術的園地裏，走上了這一條個人的孤獨的路也是必然之勢罷，

然而他們這一條路並不是鮮麗的活潑的林蔭路，而是佈滿了醜惡，卑劣，貪婪，虛僞及其他由漫滿所撒潑的一切人間醜質的絕路走上這條絕路的他們，有的低徊，有的頹廢，而最大部分的人是不斷地發出絕望的悲嘆，因此，我們可以看出，和現代個人主義性質緊緊連繫着的現代藝術的另一特質，是濃度的悲觀色彩，

所謂冷澈的心理分析者裘伊斯在他的顯微鏡下，看到的只是都伯林生活的『一堆大糞』和自己的漢姆雷特細菌，他肆意散播了人生的嫌惡，英法市民詩歌的最大的代表愛立奧特，在他的暗晦的詩的外衣下，藏着『性和生活機能的恐怖』和『深深的生活的嫌惡』，在他看來，人間只是一塊『乾枯磽薄的荒地』他歌頌『禪定』，歌頌『空虛的人』

向人生投以嫌惡的凝視，把自己的沉哀的情調，恐怖的惡夢傳染給人間，似乎是他們的最大任務，西班牙市民文學的代表人物烏拉木羅也是負了這種歪曲現實的任務的最有力者，在烏拉木羅看來，生活在『永生』的面前是絕無價値的東西，人生對於他好像是『永生的陶者手造的花瓶……這同樣的粘泥所鑄成的新的苦和愛的器皿同樣要在地上碎裂』因此，人生只是一幕無價値無意味的個人的悲劇，

皮藍德婁的悲觀是大家所習知的，他用美的藝術形象把人生的神秘誇張起來，人不知道自己，更不知道人家人間的活動不是自欺的徒勞便是無望的空想，於是生命的熱力，生活的意志，在這命定的不可知的人生悲劇之中，祇是無用的長物，

由上面，我們可以知道現代藝術的傑出者，都穿着悲觀的黑衣，可是時代並沒有被他們的黑衣掩住，歡樂的背景正在他們週遭展開，這也許會使他們的悲觀色彩更加濃厚罷，

岑參

唐代民族詩人　他爲民族而奮鬥 (上)

現時代須要這樣作者

其瑞

唐代是一個風狂雨暴的時代，唐代是一個血與肉刀光與劍影的時代，天寶以前，中華民族，確似旭日東昇光芒四射，唐太宗率領着鐵的民族健兒，登高勒馬，撻伐天下，從中亞細亞，以至於遼東的極南極北，莫不在其勢力範圍內，但天寶以後，日漸凋零，回紇吐蕃諸强夷蠢然騷動，國內安史之亂，更鬧得元氣大傷，中華民族已消失了他的雄威，而反在異族欺侮之下，任胡人南下彎弓而牧馬了，

時代旣這麼一個大轉變，那麼站在時代前的文學家，緬懷着過去的民族光榮，體味到現實環境的刺激，怎能以播動其熱情洋溢的筆鋒，激刺着消沉的民族，呼喊着反抗肇調，企圖煽起民族奮門的雄心，爲國家的完整，民族之生存而戰呢？

所以當時文壇上的文學家如李白，杜甫，胡適，李頎等，雖能努力創作，高揭起詩壇的大旂，開拓了黃金時代，而最能抓住時代的中心把握社會的背景，承襲往昔思潮，表現民族的精神，喚醒民族的意識，歌詠赤血黑鐵，讚美衝鋒陷陣的，還是大詩人岑參，

嫁女 (二)

征農

然而，三老板呢？却確確實實的連陳福這個人的存在也忘記了他進入了別一個世界裏，那就是他自己的世界他想到了連年的災，也想到了連年的匪，想到了田地裡沒有人作，也想到了租糧賣不出去，想到了今年收賬特別不好，也想到了今年烟土特別便宜，他細嚼着這些酸鹹苦辣，從這裏面也發現了自身的危機，發現了這樣下去，連烟也要吸不起，他痛恨一切，他感到一切都變了官變了，民也變了，這有什麼法呢？

『唉！』他深深的嘆了一口氣，接着眼皮略翻一翻，右手自然的拿起烟針子在熊着烟，

他的視線這才無意的碰上了陳福的眼，

陳福好像無意的又被他發見了秘密似的臉紅了，他想趁這個機會說些什麼，但一轉眼，三老板已經把全副的精神用到那在燈火上搖擺的烟泡上，他的心又浮起了一點不滿，這不滿還多少包含些懊悔的成份，他自怪自己能怕難爲情，更不能生氣不開口，有路總是要走的，他極力使自己的心平靜，極力設法使自己想要說出的話說出來，他望望黑暗的角落裏又望望那豆大的烟燈，一會又凝視三老板的臉，一切毫無表情的沈默着，

『唉……』一口快完了濃烟籠罩着烟間，撼動了陳福的嗅覺，

忽然，陳福被甚麼提醒了般趕快站起來，他走進烟燈邊，從藤茶壺套內提出茶壺斟了一杯茶給三老板，三老板剛滿足的放下了槍，一面揣起茶杯，一面微笑着對陳福點一點頭，

『有一件事體……』陳福囁嚅的點頭，

『……』三老板朝他注視着

『那個，那個小鬼的老婆』

『那個小鬼？』三老板摸不着一點頭緒，

『那個山背喻家的，開仔的兒子，那小鬼的老婆……』

『哦，哦』三老板想了一想覺得很有興趣的坐起來，接着問『他的老婆怎樣？坐下慢慢的說吧！』

陳福眞的把半個屁股對着三老板在炕沿坐下，先咳嗽了幾聲，然後接下去，

『他的老婆要嫁了，那小鬼，你知道，開仔死後，什麼沒留下來，自己又懶，現在還在學剃頭……去年，他本來要他回，那女人的娘家便不肯……那女人一向住在娘家，存心要別嫁……聽說已經有人要作媒……』

『那女人娘家姓什麼？不敢這樣吧？有夫之婦……』

三老板揷入說，

『娘家姓韓，還不是欺三背喻家無人嗎？……不過，究竟是保不住的，也難怪，那小鬼怎樣養得活……我，我想……』陳福的話忽然梗着了，臉紅紅的儘裝着獃笑

三老板會意的點了點頭，

『橫直是留不住的』陳福重複着，又一停『今年輸苦了我，我想……只要你肯幫忙我就……』

三老板重重的看了陳福一眼，帶點蔑視的意味，似乎是說你還依狀又來了，但他沒有開口，遂即低下頭，沈入在自己思索裡，一會才從容的就像毫無成見的對陳福說，

『提起開仔他還欠我五石糧，開仔死後，我從沒有問過，你想，那小鬼還得起嗎？不過，不過，他如果嫁女人，那我可向他要—五石糧，二十餘年，本利算起來……哼，只好馬虎一點……做好了，你就來告訴我，不要忘記』

『那我就去做？女人又長又大，二百塊錢是有人娶的』陳福臉上有了光，

『唔！唔！……不過你不要忘記，五石粮，二十多年……做好了就來告訴我……』

三老板邊說，邊垂下眼皮，接連幾個哈欠，又躺下燒煙去了，

二，

喻家，是一個三烟兩戶的村落，幾間破屋在慘厲的早風中特別細出荒涼，素來此地人還多的凶猛的狗，這時也蜷伏在門角內，有的在外面的草堆下，一點動靜沒有了

『媽的！這關他什麼事呢？』二喜剛把陳福送出了門，便在後面暗罵，

他回到屋內，坐在門坎上捶命的抽着旱煙，他越想起陳福的話，越覺得不對勁，他以爲女人是喻家的女人，這事，也就只他二喜管得着他尤其不滿意，陳福那種得意的神氣，臨走時還對他說『一切，我負責任！』這是多麼看不起人，喻家的事，爲什麼要陳福負責，難道他自己是吃西北風的嗎？

他感到陳福實在太心狠了在賭場上，在別的地方，他可以讓陳福，這倒不是陳福有什麼了不起，他們同是光棍，他根本看不起陳福，但是他姓陳，族大勢盛，於是他那光棍才好像生了刺現在這事簡直是吃到他二喜身上這怎好讓他？自己爲什麼要替別人趕財？陳福是惡蟲，幫他的忙，是得不到任何好處的，

希臘女詩人　莎孚

雲

打開希臘的文學史來一看我們劈頭就遇見了二位奇特的人物，一位是史詩的作者荷馬，還有一位是抒情的詩作者莎孚，她的名聲，幾乎也和荷馬的名聲一樣的高，荷馬被稱爲『詩人』她也被稱爲『女詩人』的確，要是她的詩也能夠整個兒保留到現在和荷馬的『伊利亞特』及『英德賽』一樣的保留到現在，她的名字，怕比現在都要受人的推崇，還是沒有疑問的

莎孚的詩才，我們現在只能夠憑着我們的想像去推測然而從賜予她的一般容字看來，她無論如何是一位偉大的女作家『第十的謬司』『光榮的女神之花』『神奇的』『美的』這些美妙的讚詞，在文學史上除她之外，我們就不曾看見再有第二個，怪不得 L. A. SYRONDS 說『世界上所損失的東西，沒有比莎孚的失去的詩更重要了』

然而，我們一想到她的身世時，我們却又憮然了，我們不能不和她灑一點同情之淚說一聲『女子何不幸』了，

莎孚的一生我們雖然知道的很少，但依據一般的記載她大約生在紀元前的六世紀萊斯波島是她誕生的地方，她的父親叫SEAMANDRONYMUS 母親叫 CLEIS，她曾結過婚，並且生過一個女兒，她丈夫是一個有錢的市民，名叫 CERCYLAS 女兒的名字就是她母親的名字這次的結婚，雖然沒有實在的資料可以給我們來致證，可是不幸的事實，却從她後來的自殺可以知道，她顯然的對她丈夫沒有愛情，她結婚的經過我們沒有知道，可是她愛上了一個青舒的是事實，但她又被他遺棄了，她的命運就和伊泥易德中的女王一樣，被味吉史詩中的爾英雄所遺棄了，結果她不能找出世界上有可以安慰她地的東西，因而她只得跳到海裏去自殺，她這自殺的海角也就引起了近代批評家小泉八雲的景仰，據說她的名字就是從此而來的，

她所寫的完全是抒情詩，原有九卷，僅有一首 HYMS TO AHRODITE 留到現在，她唱的大都是情詩，愛情的愉快和痛苦，青年男女的美麗，她的詩豔麗可愛，但是非常的熱情，她的風格影響，到後來羅馬詩人賀拉西極大，她留到現在零星的小詩，我們最好去看 ROSSTTI 和 SUINBURNE 譯的，

老火車牌　牙膏·牙粉

品質高超·價目低廉

凡人於早起之後，夜眠之前，若使用老火車牌牙膏或牙粉刷牙後，則心身上之爽快，口腔之清香，牙齒之潔白，實非言語所能形容者也

各地貨店均有代售　同昌行牙粉工廠製

諸位如有放欵欠賬等債務者而不爲支付感覺困難之事時本所爲其代理人不問對方之爲如何人與如何商店願執代爲催促及徵收之分本所在當地蒙官廳之許可幷在官廳監督之下繼續經營業務十餘年故信用卓著一經委託絕對可使諸位安心也本所爲豫防諸位之損害於未然之機關也隨時委託無任歡迎

△調查交易人之信用程度　△調查各種企業　△調查人事之秘密　△代行整理貸借事項

新京中央通十三番地

新京興信公所　電話三三五〇番

中國銀行

資本 銀元二千五百萬元　資產 銀元八萬五千萬元

營業要目

存欵	定期存欵	穩固利厚　隨時抵借
	往來存欵	領用支票　收付便利
	特種存欵	憑摺收付　手續迅速
	中外貨幣均可收存	
匯欵	種類分電匯票匯信匯	
	分支行遍設各埠均可通匯	
	世界各國均可通匯	
押欵	進口出口國外開信用證均可辦理	
代收欵項	本埠外埠國內國外概可承辦	
兌換	中外貨幣日有行市價值克己	
放欵	抵押放欵貼現放欵	
通信代理	通信辦事並代顧客辦理國外通信	
買賣證券	顧客委託承辦買賣	

南北滿分支行　哈爾濱　瀋陽　新京　吉林　龍江　綏化　大連　安東　營口　開原　公主嶺　山城鎮　錦州　通遼

(電報掛號六八九二)

膠合板大廉價

存貨豐富　免收送費

地板片　家具用乾燥各種板片

膠合板　非律賓木材　水曲柳及　其他各種木材

精選材料　優良廉價

吉川商店

木材部　新京老松町七番地　電話二九一三番
家具部　新京中央通西公園前　電話五六〃五番
大連出張所　大連市能登町七〇　電話三一九二番
本店　東京深川區富岡町

大阪商船行輪

●開往門司神戶大阪
●此船有二等三等倉　▲此船經由廣島　開上午十時
吉林丸　七月十二日
扶桑丸　七月十四日
□夏德丸　七月十五日
烏拉爾丸　七月十六日
▲哈爾濱丸　七月十七日
熱河丸　七月十八日
貝格爾丸　七月十九日
□他古瑪丸　七月二十日
烏蘇里丸　七月廿一日

●開往天津
朝龍丸　七月十二日

●船票發售　滿鐵沿線各站及各埠日本國際觀光局減車船連運票（往復票火車二成輪船減一成通用期限兩個月）大連門司神戶間輪船票（買往復票返程票價可減二成通用期限參個月）發售
●專屬貨物代辦處　各地國際運輸會社

大阪商船株式會社
大連支店（電話2・二三一）
奉天事務所（電話四八九）
新京事務所（電話三一六）
哈爾濱事務所（電話三三二）

近海郵船行輪

●開往橫濱　新瀉丸　七月廿三日
●開往天津　勝浦丸　七月十八日
●開往長崎鹿兒島　千歲丸　七月二十日
●開往營口　玄武丸　六月十三日
●開往基隆高雄　岐阜丸　七月十八日

阿波共同行輪

開往芝罘威海衛下午仁川　廿六共同丸　七月十六日
●開往芝罘　十八共同丸　七月十三日
●開往天津　長山丸　七月二十日
本會社代辦山東鐵路及朝日路辦理各種運輸一切事務
阿波共同汽船會社
大連市山縣通　電話2・五〇〇一番

日本郵船行輪

●開往漢堡　相馬丸　七月　日

朝鮮郵船行輪

●開往青島仁川　會寧丸　七月　日
●開往仁川長崎鹿兒島三角　千歲丸　七月二十日
前記輪船出口時日因天候關係或有更變
朝鮮鐵路各站以及本行輪船經過各口可與滿鐵連絡之貨物有上記※記號者純係貨船不售客票並可發行前項連絡提單代賣海關及航海路諸
朝鮮郵船株式會社大連代理店　近海郵船株式會社大連代理店　日本郵船會社大連出張所
電話2・三三九・2・六六三番
專屬貨物代辦處船票代賣處　丸二商會電話四二四六番　各地之日本國際觀光團

大連汽船行輪

●開往青島上海上午十一時
大連丸　七月十三日
奉天丸　七月十五日
●開往天津（塘沽止）
長平丸　七月十二日
天津丸　七月十四日
●開往鎮南浦（載客）
日東丸　七月　日
●開往基隆高雄（載客）
山東丸　七月十七日
山西丸　七月廿七日
●開往龍口
龍平丸　七月　日
●開往清津雄基（載客）
遼河丸　七月廿一日
大連市山縣通
大連汽船株式會社
電話2・七一三一番
日本國際觀光局中國旅行社

滿洲國
商標
呈請註冊事務
中根事務所
新京東五條通三（廣隆棧內）
電話五七七二番

鐵骨橋梁　五金製品　製造各種機器
土木建築　設計製圖　其他承辦

國都新京住吉町二丁目八番地

服部組

北滿唯一之大鐵工廠　如蒙參觀局勝榮幸

鐵工部　電話　長三九六三番
土建部　電話　長四八四四番
本部　奉天浪速通三五〇番地　電話三七六九番

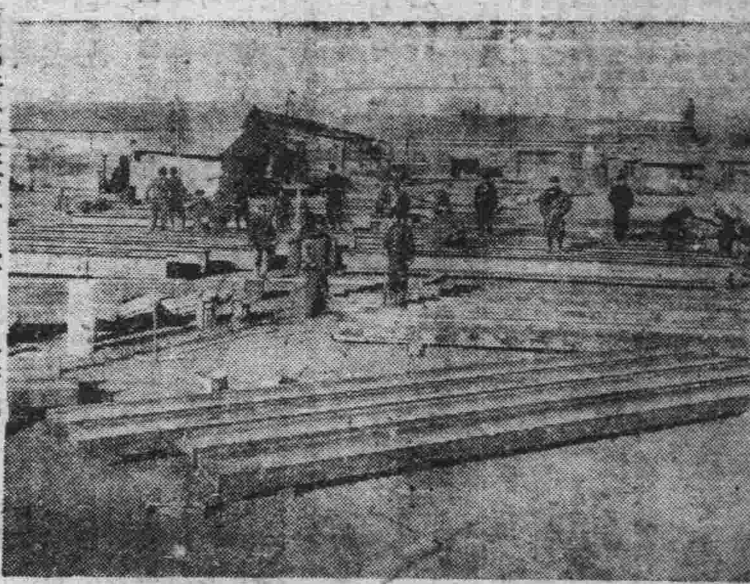

（服部組鐵工廠全景）

內科　小兒科
隨意入院
福島醫院
新京室町公學校對面
電話三八五八番

吸**紅金龍**香煙
即可白得**壹萬圓**

凡購十支紅金龍香煙一條者（即廿五小盒）隨帶贈送福民獎券一條購煙五條者贈送一張多者類推福民獎券頭彩是壹萬圓買五條煙便有得壹萬圓的希望本煙每條定價國幣貳圓貳角

新京各紙煙代理店均有出售
南洋兄弟煙草公司
新京總經理宏發商行謹啓
開設　新京大經路三十一號

本報啓事
特委劉繼宗爲東京城分社長如有訂報及登廣告者請就近洽接可也

本報啓事
綏中總分社經理劉永祿營業員李紹堂記者徐自强均行去職嗣後該員等一切行動與本報完全脫離關係此啓

本號備齊大宗現成男女大氅風衣洋服
質地優良樣式美麗售價尤廉並新到大批呢絨洋服材料新式綢緞承做禮服西服大氅風衣及滿洲服手工均極精緻敢誹自誇實惠顧者之所公認如荷高軒蒞臨定當竭誠招待以符惠顧之雅意
福豐號貨店謹啓
總號　哈爾濱道裡
支店　新京站日本橋通
電話三七四〇番

BIOFERMIN

腸疾患治療及豫防劑
表飛鳴

主治
腸炎　醱酵性瀉痢
乳兒綠便　小兒瀉痢
消化不良　常習便秘
營養不良　鼓腸等

腸炎的主因、大抵爲腸內的有害腐敗以及異常醱酵、乳兒綠便與小兒瀉痢、大抵是起因於腸內有害細菌的作用、消化不良及常習便秘等々、乃由腸的機能變調所致、是以欲治以上諸症、定須殺滅腸內有害細菌、調理腸的機能、方得舉合理的治療効果。

—殺滅腸內害菌—
—調理腸的機能—
—輔助食物消化—

表飛鳴中含有強力乳酸菌、在腸內得產生乳酸、以殺滅有害細菌、而制止有害腐敗以及異常醱酵、並可調理腸的機能、促進腸的蠕動、以整飭便通、故對於上述種々腸的疾患、確係最自然而最合理的治療及豫防劑。又表飛鳴中兼含甲乙兩種糖化菌、能消化澱粉與蛋白質、以輔助腸的消化、同時且得供給養分於乳酸菌、以增進乳酸菌的治療作用。

【價格】
粉劑　三〇瓦（九〇錢）　三〇〇瓦（六圓四〇錢）　五〇〇瓦（八圓）
片劑　五〇片（七五錢）　一五〇片（一圓九〇錢）　五〇〇片（四圓五〇錢）
（服法）一日三次、粉劑每次半瓦、片劑每次三片。

日本大阪市東區道修町　武田長兵衛商店股份有限公司
奉天出張所　奉天松島町二十番地

34-178(O)

嗎啡·鴉片
及其類似之麻醉藥中毒症新治療劑

福嗎哪兒
福モナール

嗎啡類中毒患者、祇靠福嗎哪兒、則可於愉快自然裡、達離藥之境
本品能使癮者、享受與嗎啡同樣快感、痲痺、睡眠、且其作用尤富持續性而能長時間抑制禁斷症狀（發汗、惡寒、眩暈、頭痛、欠伸、流淚、胸悶等）之發現、遞減施針次數與用量、及毒物攝取之次數、遂臻完全離藥之境、故營養健康、均見顯著之恢復。

適應症——鴉片、嗎啡、克典因、海洛英、克開因等及其他類似痲醉藥之中毒症

包裝——皮下　靜脈
5管入
10管入
20管入
50管入

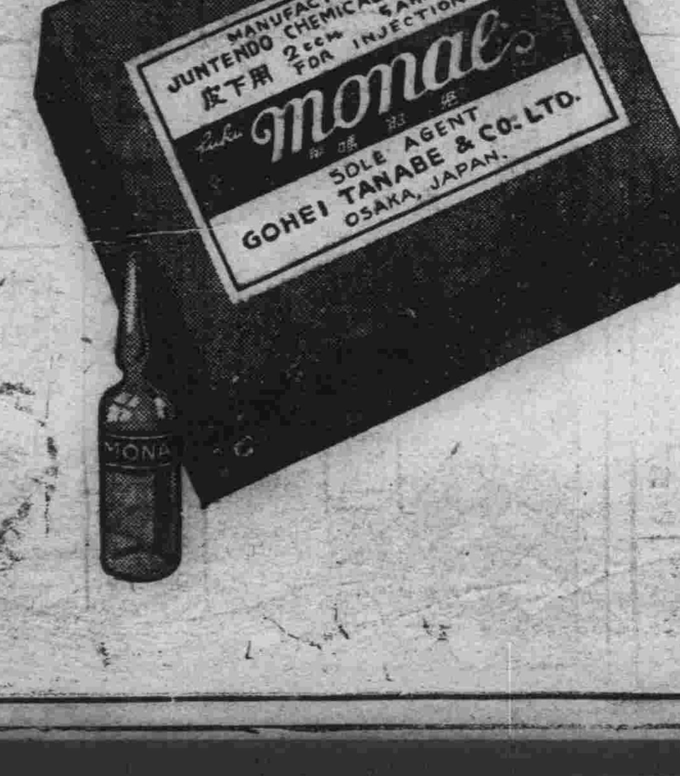

製造元　順天堂醫化學研究所
發賣元　大阪市東區道修町　鹽田邊五兵衛商店

附屬地防空團體召集演習
新舊警備司令閱兵
在中央通舉行公園前訓示
十日幹部會議豫定席次

新京附屬地防護團、由十日午後一時半、在地方事務所長室、舉行幹部接洽會、結果新舊警備司令官濱本、佐野兩少將之閱兵、決定由十二日午后七時、在中央通舉行、繼續於公園前廣場訓示其豫定次席如左、
一、團員整列、
二、司令官臨場、
三、由聯合團長指揮、向司令官行禮、
四、司令官訓示、
五、團長答辭、
六、向司令官敬禮、
七、司令官退場、
八、團長答辭、
九、解散、
當日附屬地並特別市之全防護團員、定時集合、於七時十五分整列完畢、警備司令官在北廣場乘馬、同時以喇叭吹奏立正、即開始閱兵、
再於該會議所議者、
一、制定防護日期、
一、改組分團之件、
一、制定階級之件、
一、團員之資格、
一、歡送軍隊、及其他之件
一、非常召集各分團、及其他之協議、然防護日、決定於每月十二日、當日召集演習燈火管制、電影、及大衆指導、嗣後防護團之訓練、不得間斷、併努力涵養一般市民之防空知識、本月旣不能照所定之時、准於下月實施云、

婆母替兒嫌妻
演成家庭慘劇
服毒自殺送醫救治

【吉林電話】東關三區九隊轄界永順胡同門牌十二號住戶韓星吉、現年三十四歲、賦閒多年、而家道尙稱小康、足以慰晚年之樂、髮妻生子三長子年十六歲讀書於某學校、於去歲韓某夫婦爲長子經媒聘妥西口前地方李姓女爲室、年已十八、殊識禮義小夫婦堪稱佳耦、而過門不數月後、伊婆不悉何由、對媳嘖有煩言、日深一日、不謂醜如山鬼、則憎其質笨若牛、鞭笞屢及、日未午、已嫌午飯失時、尙未明尤嗔過晚、如斯種種虐待、李氏從來未有怨言、每遭毒打、惟有呼號、鄰人莫不爲之驚心朝夕如是李氏飽受欺凌常此以往、何時是了、遂萌短見於月之三日下午一時許暗吞石炭酸水甚夥、並金鐲子一支、而自殺矣、移時藥性發作、被其家中查覺、遂送往東洋醫院診視、結果因鐲子一時未能泄出、性命能否保全、殊難臆斷、現住於醫院十八號病室、親隣探視、該婆尤虎視昂昂、想平素韓某因何如此怕妻、不法虐待、漫不制止、抑別有隱情歟不得而知也、

妙齡日婦
因何自殺

九日午後八時廿分、在南新京站、與興安橋中間、鐵道線路、發見年約二十之妙齡日本婦人被軋身死之屍體、據呈報檢驗之結果、已判明係奉天警署正在調査中之住奉天內藤女士、廿歲)自七月一日擅自離家、目下已照會奉天警署、但其自殺原因、尙未判明云、

日本選手
由哈赴歐

【哈爾濱十日電】遠征歐洲之日本學生陸上選手一行、在哈宿一夜、翌晨(十日午前八時三十分)由哈出發、經由滿洲里、赴第六回萬國學生陸上競技大會開會地、布達柏斯特地方去矣、

新民蟲災奇重
高粱大豆嚙食殆盡
五區以北秋收失望

【新民訊】本縣五六等區、連年迭遭災害、農民生活日陷於萬分困頓狀態中、植此靑黃不接、嗷嗷待哺、前以初夏缺雨、麥收失望、幸得甘霖沛降、農民稍見喜色、不意又發生蟲災、爲害尤甚、首起於麥田、繼延至高粱、大豆、玉黍蜀等、將枝葉咬斷、枯萎不堪、惟存梗莖五區以北、爲害最甚者、則將全苗嚙盡、竟有數畝不見寸草、一片焦柴、覩此情景、則費盡血汗的農民、遭此災害、大失所望、惟有望洋興嘆而已、

御親臨觀艦式
召開警備會議
在省長室內舉行之

【濱江特訊】關於皇帝陛下、御親臨、來哈閱軍艦式、已決定於九月初舉行、而哈埠各重要機關、接到命令後、即於日昨、召開會議、在省長室內舉行、警備恭迎、及警備事宜、大致均已完備、不日再行召開第二次討論會以資週密云、

溽暑薰蒸熱度幾達沸點
西公園中人滿爲患
消暑物品銷路極多
公園入場券費收入倍增
納涼者每日平均萬四千人以上

梅雨時晴後、十餘日、在新京、一年中之暑氣爲最高潮之季、每晚街巷、若預備中元節然、納涼之市民、有人滿之患、然而新京不得河水之惠、若城內、若附屬地、至黃昏時、市民咸苦於蒸暑、最近西公園內、每至薄暮、入場者立增、購券入場者、達七八千人之多、孩童軍人學生等、入場者達五六千人以上、一日之平均、達一萬四千人以上、此間划船者滿載、有候二時間、尙不得乘者、每晚間一船之收入、有得六十圓者、洵爲意外之事、大同公園、亦與西公園等、其納涼之人滿於斯可見、新京以外、暑氣亦盛、大和旅館之納涼園、宴會所、軍部滿洲國各官廳其他團體客、每晚平均百五十人、普通納涼客二百數十人、亦呈人滿現象、其他東公園、新京公園、郊外野地前往納涼者亦滿、夜市各飮食店等、晚間遊客亦極多在此季節、以金額論、啤酒之收入最高、外冰糕、汽水、瓜果、淸水等、售出者亦極多、於此可見市民求涼之狀況焉、

京市社聯主辦
書畫展覽
十日在新京商會舉行抽籤

新京社會事業聯合會、定於十日午前九時、假城內商務會樓上、舉行賑濟滿日貧民書畫展覽之書畫、抽籤一節已見昨日本報、屆時由該會董副會長、及各理事、並各界來賓、衆目之下、嚴重舉行、自十時起、開始抽籤至十一時半許、始告竣事、玆將其抽籤結果之前五個號碼、並所得書畫品、記之於下、
一、九九六七號爲宋起永年松虎、原定價一千元、
二、九四三四號、爲王時敏山水原定價九百元、
三、八二三七號、爲趙子昂黑馬、原定價七百五十元
四、一〇五四五號、爲香石外叟東坡舟遊圖、原定價二百五十元、
五、一〇四二六號、齋石陳人山水、原定價一百五十元、

安東兩緝私員
救出經過談話
表示感謝連絡營救之意

【安東電】被匪賊綁去、經過六十日間之緝私局安井有馬兩氏、最初要求贖款五萬圓、但反以無條件安全救出、此爲經日本側憲兵隊安東署緝私局警務局各機關之使人含涙酸鼻之努力之結果也、判明有馬安井兩氏之住所之期日、爲二三日前、由安東署小澤司法主任與王團長間進行非正式交涉、九日午前滿洲國側警務局由梁警士以下五名、赴五龍背西北八里之鳥金飛因王更要求安東警署爲證、故該署劉警士單身冒險入賊地、會見王團長天祐天佐三頭目、接收兩氏、乃以匪賊八名、携機關槍同至五龍背、此番如一步錯誤不知遭如何危險、又擔當滿日各機關直接統制責任之安東憲兵分隊長、富田少佐、有如左談話、此次救出、完全爲滿日警務機關圓滑共同工作之所賜、對各機關之努力、予表示多大之感謝、同時感覺滿日各機關之連絡舉動、均能熱心、其得力非常强大云、

匪襲慶城搶掠燒殺
被警擊退損失不明

【哈爾濱十日電】八日午后四時頃、在慶城縣發現有匪首不明之匪賊約三百五十名、前來襲擊、恣意焚燒强掠、該縣警察隊竭力抵抗、與匪交戰、漸漸匪勢不支、被警擊退、双方之損害、目下調査中、

南嶺
發現土匪

十日午前〇時五分許、有住南嶺五里堡田村浩君、乘脚踏車歸家、行至南嶺中央警官學校前、突然由黑暗裡、闖來着滿洲國軍之服裝五、六名匪人、搶去該脚踏車、及物品等逃走、目下正嚴緝犯人中云、

滿鐵旅客誘致策
計在招徠
海浴旅客

【大連十日電】滿鐵鐵道部之旅客誘致委員會、目下研究誘致旅客策、於九日委員會爲大連市民勸募旅大海陸納涼團體、約三百名、近日利用星期日、由大連乘汽車前赴旅順黃金台之海水浴、或見習海軍之演習、其後由旅順乘大連丸繞海回連解散、有此計劃、一方州外之海、其遠沿線、對日本人、如熊岳城外之海水浴場、沙河口水海浴場、乃爲旅客誘致計畫、現在由沙河口站、至海水浴場六啓羅間、有公共汽車爲便利海水浴客往來云、

防火水井落成
可供兩架消防用

【延吉訊】本埠全市之建築物多爲木質、近數年商號雖將房舍維新、因磚料價昂、墻垣屋頂仍沿用草木、省縣當局、鑒於回祿災患之危險、玆爲預防計、特在興隆大十字街、建鑿灰質水井一眼、可供兩架消防器射、不但飮料稱便、而且設有不測發生亦可運用自如云、

納涼園內相見恨晚
王殿槐 王寶玉 服毒自盡
三馬路四喜堂一幕悲劇

有王殿槐者、新京人、本年二十三歲、現在新京大同廣場市民納涼園內、玉壺春茶社、充當掌櫃、距今半月前有本京東三馬路平康里板房胡同門牌七號三等娼寮四喜堂、搭住妓女王寶玉(現年廿二歲)曾去該茶社、飮茶消閑、與王掌櫃初相見之下、愛念頓起、彼此傾心、頗恨相見之晚王掌櫃嗣即幾度走訪香巢、遂生不解之緣、熱度亦達沸點、忽於九日晚、又宿於寶玉處、於十日晨五時、即發見一對鴛鴦氣息奄奄、似因服毒所致、當即送往東洋醫院救治、據該院醫生談、係煙酒混合而吞服、難以解救、於是即行抬回、延至六時、一對魂靈、齊奔酆都、名登鬼錄矣、死者王掌櫃之母、及髮妻、均行來到、辦理善後、據聞已死之四喜堂妓女王寶玉、現負債約四百元、據一般推測、多謂寶玉欲隨王殿槐從良、然以債台高壘、亦無善策應付、致翦此短見云

圖們協和分會
委任滿日職員
會長評議二十四名

【圖們十日電】滿洲國協和會圖們分會、自八日午後一時、圖們劇場爲式場、舉行會以圖們前所決定之顧問及正副會長並常務員(滿日鮮各一名)評議員二十四名之委任狀授與式、
△顧問西永憲兵分隊長、松原副領事、重口〇〇隊長(以上三名)
△分會長王德元(滿)
△副分會長藤井靜馬(日)贊彬(鮮)
△常務員滿日鮮各一名
△評議員(二十四名)滿郞魁梧氏外五名日原田辰雄氏外八名鮮金仁錫氏外八名

日海軍舉行建造
交通艇起工式
＝十日起工八月末竣工＝

【哈爾濱十日電】駐哈日本海軍防備隊、此次擬造連絡用交通艇「小櫻」、「白梅」二艘(皆三十噸)已託本地船廠造船所建造、十日午前十時、在該造船所出口防備司令以下關係者參加之下、舉行盛大起工式矣、該艇八月末竣工、供討伐小匪、或警備之連絡、與現在之廣慶、廣寧將取同樣之活躍云、

于司令官巡視
軍防區域
隨員參謀長等五名

【奉天電話】第一軍管區司令官于琛澂上將、爲巡視管下東邊道方面、今朝八時、帶同參謀長以下隨員五名、由東飛行場、乘飛機飛赴岫巖、巡視各地後、預定乘十三日午后十時二分奉吉線列車歸奉云、

法院旁聽錄 (中)
王少彭結夥恫嚇詐財
我不到證人勢難脫罪

問、你叫劉殿順嗎、
答、是、
問、你多大歲數、
答、三十歲、
問、那兒的人、
答、奉天海城縣、
問、幹什麼的、
答、苦力頭、
問、在新京住那兒、
答、大房身分所管界李家粉房、
問、在三月二十那天你同王少彭劉金山怎樣到楊福堂家詐的財你說一說、
答、王少彭同我一塊兒去的
問、你先找王少彭去的呢、還在你們在楊福堂家會見的、
答、我先到王少彭家的、
問、你到王少彭家說什麼、
答、說今天星期到外邊溜躂溜躂、
問、出去溜躂都到那兒、
答、先到王福臣家、
問、說些什麼、
答、什麼也沒說、就是坐了一會兒、喝喝茶、
問、在王福臣家出門口還遇見什麼人沒有、
答、沒有遇見什麼人、
問、你們怎麼又合計到楊福堂家去呢、
答、楊福堂叫人到王福臣家找我們說不够手、叫我們去、
問、你們當時答應了就去了嗎、
答、對了、
問、到楊福堂家怎樣、
答、到楊福堂家就鋪牌鬪看牌了、
問、打什麼牌、牌九呢、麻雀？
答、紙牌、
問、什麼紙牌、
答、看馬掌、
問、打幾點鐘看起、
答、二點起、
問、幾點散的、
答、五點鐘吧、
問、爲什麼打起來了、
答、楊福堂的那朋友偷牌、
問、你們都誰輸誰贏、
答、你同王少彭都了、
問、你贏多少、
答、贏二塊多錢、
問、王少彭呢、
答、他贏多少我不知道、
問、怎樣打起來的、
答、偷牌的那個跑了、
問、王少彭打楊福堂來嗎、
答、打來、
問、打那兒、
答、在他臉上打一下、
問、爲什麼打楊福堂、
答、在早王少彭在那兒還了一百二十元、說也是他們偷牌輸的、叫他找錢回來、
問、誰去拉的架、
答、劉金山、郭掌櫃的、
問、怎樣說的呢、
答、把王少彭勸到王福臣家去、說給找那個偷牌的朋友去、
問、他在王福臣家息休了多大功夫、
答、也就一個多鐘點吧、楊福堂就去報告了、在六點多鐘去抓的、
問、你們打王福臣一同出來的時候是沒遇見什麼人嗎、
答、沒有、
問、不是還遇見了劉金山嗎、
答、沒有、
問、你同劉金山認識嗎、
答、不認識、
問、楊福堂家平素常去耍錢嗎、
答、王少彭去過、楊福堂他那兒常賭錢、
問、你由王少彭家出來先下館子了嗎、
答、下了館子、
問、在王福臣家不是還提找房的事麼、
答、點了一段、
問、王少彭到王福臣家去你和劉金山在那兒來、
答、就在王福臣家對過煙館息休了一會兒、
問、你們等什麼呢、
答、楊福堂說他找偷牌的那個人去、所以等着、審至此、推事令傳劉金山到庭、
問、你是劉金山嗎、
答、是、
問、多大年紀、
答、三十五歲、
問、那兒的人、
答、河北鹽山、
問、幹什麼的、
答、瓦匠、
問、在本街住在那兒、
答、新京附屬地鐵道北、
問、你認識王少彭 劉殿順嗎、
答、不認識、

放送節目

七月十二日(金曜)放送節目　新京放送局
午前六時〇〇分建國體操(滿語)
午前六時一五分無電體操
午前六時三〇分初等滿語講演(大連) 繼續通知入港船(大連)
午前七時〇〇分初等日語講演(奉天)講師秩父固太郎
午前七時二〇分全滿天氣豫報(大連)講師近藤喜助
七時二二分朝晨音樂(大連)
八時三〇分經濟市況(東京)
九時四〇分經濟市況(大連)
一〇時〇〇分烹飪法(奉天)
一〇時二〇分經濟市況大連
一〇時四〇分經濟市況東京
一〇時五九分時報(東京)
一一時〇一分經濟市況(東京及大連)
一一時四〇分新聞(東京)
午後〇時〇一分經濟市況(大連繼續新京)
午後〇時二〇分新聞(滿語)
午後〇時三〇分建國體操(滿語)
午後〇時五〇分新聞
二時〇〇分經濟市況(大連)
午後二時二〇分成人講演 繼續日用品價値(滿語)(哈爾濱)
人心與道德　萬國道德會濱江省副會長　張紹慶
二時四〇分演藝唱盤(滿語)
二時五〇分經濟市況(東京)
午後三時〇〇分新聞(東京)
午後三時三〇分經濟市況(大連)
午後三時五〇分新聞
午後四時三〇分新聞(高語)
午後四時四〇分演藝(鮮語)
午後四時五〇分新聞(英語)
午後五時〇分兒童時間
童話　秋田喜美子　眞鍋歲三
午後五時二五分氣象通報節目豫告
午後六時二〇分政府公報(滿語)
午後六時三〇分國民時間(哈爾濱)
設新省制半年後之感想　濱江省民政廳長　李叔平
午後七時〇分唱片
午後七時一〇分故事交響樂　由東京深川區淸澄公園大正紀念館中繼
午後八時〇分浪花節(東京)　戰國美談「天晴男」　浪花亭愛吉
午後八時三〇分時報(東京)　繼續新聞
午後八時四五分新京經濟市況氣象通報節目豫告(滿語)
午後九時〇〇分戲劇(哈爾濱)　宇宙峯　唱呂陛三　于天福　王懿先　場面鄒本源外五名
午後一〇時〇〇分北滿時間(俄語)(哈爾濱)

鍋谷耳鼻咽喉科
醫學博士 鍋谷傳二郎
新京曙町三丁目四乙乙
電話五七之四番

帝都電影院
名家德密爾導演 百代公司劃期的超特作
姑蘇娥巴特娜 (古美人名今影片名)
克羅德特苛爾白爾 (姑蘇娥巴特娜)
翁冷·威里阿穆 (錫遮)
亨利·威爾馬利遜 (安多妮)
第一電影社特作豪華片 新興撮影公司貢獻 名作『木賊之秋』之電影化
阿六櫛 (古女人名今影片名)
演員 月田一郞 歌川絹枝 夏川大二郞 山田五十鈴 中野英治 松本泰輔

新都醫院
産婦人科 內科小兒科 花柳病科
來診往診 日診即時 入院隨意
院長 醫學博士 饒村佑一
副院長 女醫 饒村貞枝
醫局員 女醫 前田悌
本院 梅枝町三丁目 (電二七六四)
產院 東二條橋角
分院 朝日通五五 (電六四八〇)

出售 福壽牌秫米
本秫米係用最新式機器毫不借水力完全乾製潔白如雪頗富滋養而營養價値優於大米並且味美價廉眞是衛生經濟兩界之至寶矣願客諸賢請購一試方知言之不謬也

建築工程材料及其他各種貨物
應主顧之需要由本社專用鐵道岔線保管及裝卸
現在本社設立運送部爲便利諸君運送起見本社由專用鐵道岔線將建築材料及其他各種貨物保管及裝卸本社貨物場在鐵道北有石鋪道路雖雨雪泥濘馬車汽車容易出入行走亦便利
新京住吉町四丁目四番地
滿洲製油株式會社
電話 三一六五〇七番

龍春有聲電影院
新京城內西四道街
今日公演
胡蝶·高占非 (領導廿八位大明星合演)
此片不看未免有負尊眼
當然擁擠 早臨爲妙！
連日放映場場滿座
轟動首都婦孺咸知有聲歌唱對白鉅片
女兒經
全部有聲
午後二點起演至十一時止(隨時入座)
九大導演聯合傑作！
張石川 鄭正秋 程步高 李萍倩 陳鏗然 徐欣天 沈西苓 吳村 姚蘇鳳
票價二角起

合理的高級護眼劑

不麻 不痛

老篤眼藥（ロート目藥）

井上德國博士處方
中尾藥學博士指導

眼睛是腦筋的動機！

帶不適度之眼鏡、或長時間使用過度眼力之時、無論何人均必覺頭痛、倦怠、蓋此卽眼與腦筋有密接關係、始終支配腦筋消長之一明證也、

如斯之狀態、醫學上稱之爲眼精疲勞症、近代人尤其是平常讀寫細小文字之學生、事務家或作長時間之縫紉及其他細密工作時易患之一種近代的疾病也

眼病疲勞 症之初期、不過覺眼睛疲勞、視物朦朧、時作頭痛、頭重等症、病情演進而至夜不安眠、日不爽神、記憶力判斷力均行減退、如發現此種症狀、幸勿放任之、必須講求一掃病原之方法、同時選用健眼最有効果之理想劑老篤眼藥、每日點督數次而對病眼予以休養、此爲愛護上最緊要之事項也、

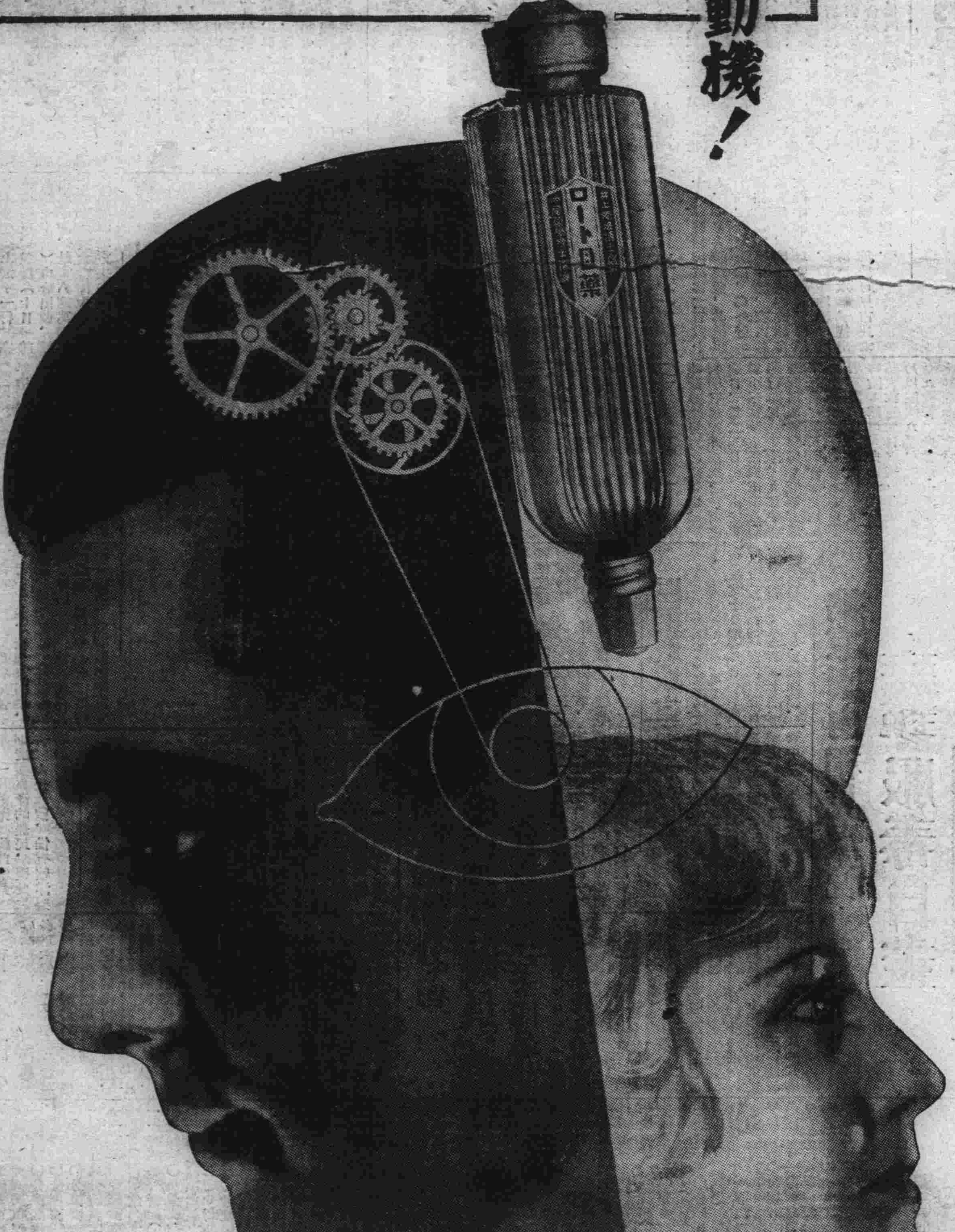

結膜炎

所謂結膜炎者、係在結膜卽眼瞼之裏面及眼球蔽膜上、發生之炎症、俗所行云流眼、多眵眼腫爛眼、血紋眼、皆是也、斯病之原因卽以K・W氏菌等黴菌、塵埃、强烈光線等爲主、

症狀初有結膜之充血、眼脂之分泌、眼瞼之腫脹等、及至漸見沈重、現充血腫脹劇烈之時、則感覺刺痛、畏光懼明之症狀、至於斯病之療法、須於每朝洗臉時、用清水洗眼、拭去眼脂及其他不潔之物、然後點用老篤眼藥、每日點用二三次極有卓効、蓋老篤眼藥、一劑而兼備眼科藥三大作用卽其殺菌作用、能殺滅眼內一切之病菌、其消炎作用、能消散炎症、其收斂作用及鎭痛作用能退消充血腫脹、鎭止痛疼等、三作用綜合而奏驚人偉効、

角膜炎

角膜炎俗云起星眼、衝傷眼、昏花眼、爛眼等而在眼球黑部發生之眼病也、其起病原因、多係眼遭草葉木枝刺衝、或結膜炎亢進而續發者爲其主因、黑眼起濁或生白星、眼昏朦朧、流淚汪々、眦生糜爛等々、均爲多見之症狀、至於療法、卽依結膜炎所述之療法實行爲佳、蓋老篤眼藥之優秀消炎作用、對於角膜炎症、奏顯著之効果、且其收斂作用與上項作用、相輔而行、除去眼昏、醫治糜爛、因之炎症減退流淚減少、此外復有鎭痛作用鎭止眼痛之功、

主治

火眼・眼疫・糜爛眼
眵留眼・血紋眼・昏花眼
起星眼・凝眼・曇眼
中雪眼・衝傷眼・脹眼
乾燥眼・沙眼等一切眼疾

小兒眼疾

二、三歲乃至七、八歲許幼兒多見之眼疾、卽朝起時眼瞼周圍附着眼脂、甚至有因眼脂之故而致睜不開眼等成白眼部分遽而充血發紅等々此種症狀大概屬於急性結膜炎也、

對小兒眼疾之治療特另製有「小兒用老篤眼藥」最爲適用、蓋本藥係專爲小兒特別留心處方調製者、故絕無刺痛、可使兒童樂而點用也、

新案特許

老篤式 自動眼點容器

使用法說明
先將容器插[illegible]子（[illegible]式）一然後用指頭[illegible]皮底、則藥液便可滴入眼內、每一滴亦不浪費、實爲最便利、衛生、經濟之最新式點眼容器也、

生產合理化
藥價低廉

小瓶	金二十錢
大瓶	金三十錢
便利包	金五十錢
小兒用	金二十錢

●各處藥房皆有出售

發行 **山田安民藥房**
營業所 日本大阪市東區久寶寺町
工廠 大阪市京成區猪飼野町

昭和八年三月二十二日第三種郵便物認可 郵政特准掛號認為新聞紙類　康德二年七月十二日（舊曆六月十二日）　大同報　星期五　第一千二百十號（第一版）

大同報

本報創刊西曆一九一三年
發行人 王希哲　編輯人 富彭年　印刷人 賀澤民
社址 新京東六馬路（國務院前）
電話（本日）編輯 營業 社員俱樂部
報費 一份國幣五分 一個月國幣壹元壹角 外埠郵費在外
廣告價 一行（五號字十二字）一日壹元 特別地位加倍 長期另議

蘇聯對亞細亞之新計略
捨去滿鮮注意新疆
傾全力使新疆成為獨立國
日本政府頗注目其趨勢

【東京十日電】據報告、蘇聯駐華大使柏鄺落莫夫、奉本國政府訓令、八日急赴北平、此行使命、係檢討日本對察哈爾方策、滿日華蘇四國勢力工作察哈爾問題之推移、俄然為各方所注目、蘇聯對亞細亞政策、原有衝新疆線及衝朝鮮線滿洲線之根本意圖、因滿洲國成立北鐵讓渡乃斷念於滿洲方面、而傾其主力於新疆、使新疆成立獨立政權、利用新疆地盤以進出於外蒙、茲據確實方面消息受蘇聯援助新疆軍在蘇聯正規軍飛行隊援助之下、爆擊外蒙西部都市之烏里雅蘇台死傷一千餘名、事實上已趕設脫離外蒙獨之立地帶、而外蒙在事實上已成蘇聯勢力下之獨立國、脫離中國勢力觀於哈爾哈事件交涉、外蒙憑藉背後蘇聯勢力對滿日每串均表示對抗勢力、蓋蘇聯謀強化新疆方面外蒙勢力、一舉而回復、滿洲方面之失敗、故對於察哈爾方面必有對亞細亞計略之新意圖、柏大使之北上、將惹起哈爾哈交涉之經緯、與察哈爾問題之將來有關、日本政府頗注視其趨勢云、

英德續繼
商討海軍問題中

【倫敦電】據官方消息、於上月英德海軍交涉時所開始之交換意見之交換消息、繼續至今未斷、經過情形頗稱圓滿、

討論之主題為施行英德海軍力量及建設計劃之協定原則、

該項交涉對於警備一般海軍會議之方法、頗為注意、結果冀望海軍會議之交涉、結果相互諒解、每一簽字均依照條約於最近五年中宣佈海軍建設計劃、「泰晤士報」云、會議之結果對於去除競造軍備或宣佈增進軍備之意外、定有利、該報又云、華盛頓及倫敦條約對於減縮軍備之支出及制止競爭、確有相當價值、現在協定中之急務、為注意海軍之質的問題、據該報消息、德國已經開工之海艦及一九三五至三六年之海軍計劃、詳細通報法蘭西與大不列顛政府、

廬山軍事訓練處
蔣命轉移重慶
躲避對日交涉歟

【九江十日電】蔣介石曾豫定出席於七月五日之廬山軍事訓練處夏期講習、該訓練處依據蔣介石之意向、決定轉移四川之重慶、外部已判明故蔣介石不到廬山、專治重慶、不離四川之理由、係懸棧討伐共匪之戰線、與躲避對於對日情勢之責任云、

在南京開
列國經濟會議
英國無招請意

【東京電】英大使克萊武氏、於九日正午訪重光次官、謂由十日因休暑、離京赴中禪寺、轉以中國問題為中心、交換種種意見、謂傳述將以英國為中心、在南京開列國經濟會議云云、英國並未與聞其事、英國在東亞並無除去日本而招請國際會議之意云

日拓務省
召集外地長官
開重要問題協議

【東京十日電】拓務省為編十年度豫算、及各重要政務、近集該省及外地各長官（除南洋廳長官外）開聯合協議會、該拓相已於八日閣議復行報告、正式決定、而宇垣朝鮮總督、於八日入京、中川台灣總督、亦定十日自基隆起節入京、今春樺太長官、亦於近日起程、十五六日許、可以開會、對豫算及外地重要政策、為具體的協議、其結果大可期望云、

【東京九日電】提前閣議、於八日午前十時開會、各閣員將西日本災情報告於內相、農相、鐵相等、與前次閣議無大差異、因係官尚未歸京詳細不明、次由內相報告選舉肅正運動之經過、兒玉拓相、報告不日舉辦與外地首腦部接洽會議、同十一時半閉會、

國際知識

意大利在阿比西尼亞（二）
＝譯自美國外交季刊＝

如在法國保護國突尼斯地方、意國住民總數、猶在十萬人以上、故意大利之法西斯政府、始終堅持此等僑民有永久保持國籍之權、父子祖孫、繼承不絕、按突尼斯為法國之保護國、而非為直屬之殖民地、故意大利此項要求、在事實上猶屬可能、惟突尼斯地方意國僑民、與意國官立學校之所以能保持其現在地位者、係為一八九六年之協定所規定、其時意大利新遭阿杜亞之創敗、在外交上正處不利地位、而在突尼斯方面、則竟能為其僑民、獲取立脚之基點、是項協定、至一九一八年九月八日、即為法國所廢棄、然旋即延長時效三個月、至于本年一月間羅馬協定所規定者則凡在一九六五年以前誕生之意僑兒童仍得保留其意國國籍惟在一九四五年以前誕生者可聽其自願、選擇而為法國國民、至於意國政府所設立之學校、向為法國行政方面最感棘手之問題、今茲規定、仍可繼續辦理、直至一九五五年為止、屆時則當改為私立學校、此外意人所享受之特權、將於一九四五年以後、逐漸取銷、歸于上述諸點、實為時期甚長之調解方法、但國際形勢瞬息萬變、迨至期限既屆、歐洲局勢、已非今比、或者種種預定辦法、永難實現、亦未可知、由此觀之、墨索里尼在突尼斯方面所獲得之勝利、實屬局部者也、

至在意屬利比亞南方邊境、法國所許予之讓步、亦屬戔戔不足道、蓋自利比亞至查得湖之走廊地帶、意大利既失之交臂、其在波爾古、與恩耐第兩地之權益、亦未獲承認、其所獲得者、惟第柏斯蒂山地之半部、其地荒瘠不毛、得天獨薄、失之不足惜、得之無所用、此外、法國以索謀里倫之北部、巴布埃爾曼台布海峽對面四五百英方里之地方、讓予意大利、亦屬狹小無用、名至實而實無所歸、綜計此屆意大利所獲得之讓與權、其差堪稱道者、唯自吉布底至阿比西尼亞京城鐵道線百分之二十之股權耳、蓋意大利果能染指於此路、則阿比西尼亞之市場、多少可容意大利插足其間（現在該國市場、已有日人大事活動、據阿國輸入貿易、其百分之八十、已落日人掌中）不特此也、意大利更可以控馭阿比西尼亞之軍火貿易、關于此點、為今年羅馬協定所給予意大利最重大之收穫、蓋如墨索里尼準備以干戈與阿比西尼亞相見、則彼自可以封鎖阿比西尼亞唯一之通道、以斷絕其軍火之接濟也、

總之、意大利根據今年羅馬協定在非洲方面所獲得之讓與權、既不廣大、即根據一九一五年四月二十六日倫敦條約之規定而意大利所惹起之慾望、亦無由使之饜足關于此點、吾人得予以兩種解釋、第一、去年馬賽慘案發生之後、世人皆知南斯拉夫克羅特族之亡命國外者、不特以意大利為逋逃藪、種種陰謀、無不在意大利庇護之下以行、且亦在意大利境內、傳遞種種密令、是則墨索里尼雖欲設詞曲解、使意大利政策、不負馬賽慘案之責任、而其道末由、此種嫌疑、雖未公然騰之於口、而欲保持其不啻聽、則誠默寡言、宜為意大利最佳之方策、法國外長賴伐爾、聰明伶俐、見意大利之有此弱點也、則在折衝壇坫之際、自亦知所以利用此機、以間執意大利之口者矣、第二、法國在表面上所給予意大利之讓步、雖若戔戔不足道而道途傳聞、兩國之間有所謂秘密條款者、賴伐爾之所許予墨索里尼者、雖非為在阿比西尼亞國之自由行動權但至少必有所謂「劃界之時聽君多取」之諾言、大概法國外交部必會利用阿比西尼亞之事件俾使墨索里尼在中歐方面之國究竟會否許墨索里尼以勇往直前之機會、此則未來之事件、必有以證明之、吾人試拭目以俟之可耳、

華北甦生與北洋軍政客（四）
安、直兩派之活動

商震前曾充河北省主席、熱心改修可左右天津之白河、頗得內外人之好感、以此八面玲瓏之手腕、對閻對蔣、巧於聯絡、獲舉省續岩、又此次省府委員中之南桂馨日人多知之、委員中以南與何基鴻、兩人為主、當與日本方面聯絡之任云、

△直隸派

直隸軍閥、以吳佩孚、孫傳芳等為棟梁、以蔣介石北伐而失去政治地盤、張志潭、王克敏、高凌蔚、孫潤宇等號稱此派政客、除吳佩孚不受庇於外人而仍居北平外、餘人均住天津外國租界、以伺時變、若謀再起、不得不有四五萬精軍、組成此種軍隊、又不得不需巨欵、以軍費無出、只得隱忍、適國民黨行暴力的排外政策、遂有嚴重抗議、

滿洲事變、滿洲國獨立、輿論悉攻擊國民黨政權之無能國民政府、以為對外應先統一國內輿論、乃懷柔直隸派與安福派、使黃郛收拾華北任直隸派之王克敏張志潭為政整會委員、然政整會於日本交涉、只能傳達、且不過為蔣氏傳達機關、並無實際的政治權能、彼等乃謀以一種力量與蔣介石及國民政府以一段之反省、於是而有孫永勤匪之擾亂非戰區、及白胡兩報社長之遭暗殺、日本不能默視、遂有駐屯中國軍之

出淵親善使節
舉行送別大會

【東京九日電】日澳協會、以答禮親善使節、赴澳洲聯邦政府答禮、擬乘十七日神戶出帆之大統領維爾遜號船出發、於八日在工業俱樂部、舉行出淵使節送別午餐會、阪谷日澳會長鄉經濟聯盟理事長以下、六十四名出席、宴會頗極為盛大云、

日本商人之廣告
照常登刊華報
數年懸案現已解決

【上海十日電】日本商人之營業廣告、自萬寶山事件后、中國排日、各報一律止登、一時成為外交問題、近由石射總領事與吳鐵城市長折衝、吳市長商之上海報界公會、經說解、九日晨起已、各報均開始登載仁丹廣告、以后日商可直接與各報接洽、數年懸案、一旦解決、各方皆大欣喜云、

本報社＝徵＝文＝大懸賞
＝刊行滿洲帝國國民文庫＝

本報夙以我國文化程度比較的稍低為遺憾、乃以普及促進之意味、屢行懸賞徵文、每次咸告豫期以上之成功、尤以本報『滿洲新文壇』及『大同俱樂部』兩欄發表之文藝作品、認為今之新興滿洲帝國青年作家一登龍門之機、所載著作、顯百花燎爛之盛觀、頗博一般讀者絕大之彩聲、本報際此機運、更行努力、茲與國務院情報處、共作刊行『滿洲帝國國民文庫』之大計畫、對一般民衆、先以慰安為第一義、同時促進對於出發興味之建國精神及王道文化之理解、且向全滿大衆、供給新興帝國潑刺刺的富於鄉土彩色之文藝、此后每月一次、依左之規定懸賞徵求各種文藝作品、

一、徵文種類
新舊小說、實話、傳記、戲曲、電影腳本、無綫電放送劇本、幽默小說、新舊詩文、歌謠、學生及兒童作文、

二、酬金
每月總額二百元、對於前項各種入選作品、適宜分配、視其優秀程度、予以三元以上至五十元之酬金、至選外佳作、則贈本報一個月、

三、每月截止日期
每月末日截止、來月上旬、將入選作者姓名發表、中旬以後、於本報文藝欄順序連載之、

四、刊行國民文庫
本徵文並未限制題目及字數、惟入選佳作、在本報發表后、均於國務院情報處編纂刊行『滿洲帝國國民文庫』、故投稿者應理解前記徵文趣旨而執筆、投稿之際、必封入信封、外書『新京國務院前大同報社編輯局收』、再以朱筆標明『懸賞徵文』四字、並書明著者詳細姓名住址門牌號數、

五、酬金之寄贈
入選者之酬資、俟於本報發表后一週間以後、寄交本人、

＝每月一次獎金共二百元＝

大同報社編輯局啓

畫釋 春秋列國志 【182】
廖經世書

第四十五回　晉襄公墨縗敗秦　先元帥免胄殉翟

孟明大怒、同西乞白乙二將仍殺到隨馬崖來、那柴木上都摻有硫黃焰硝引火之物、被韓子輿放起火來、燒得焰騰騰煙漲迷天、赫赫火星撒地、後面梁弘軍馬已到、逼得孟明等三帥、叫苦不迭、左右前後、都是晉兵布滿、孟明謂白乙丙曰、汝父真神算也、今日困於絕地、我死必矣、你二人變服、各自逃生萬一天幸、有一人得回秦國、奏知吾主、興兵報仇、九泉之下、亦得吐氣、西乞術白乙丙哭曰、吾等生則同生、死則同死、縱使得脫、何面目獨歸故國、言之未已手下軍兵、看看散盡、委棄車仗器械、連路堆積、孟明等三帥、無計可施、聚於巖下、坐以待縛、晉兵四下圍裹將來、如餶飩一般、把秦家兵將、做個餃子、一個個束手受擒、殺得血汚溪流、屍橫山徑、匹馬隻輪、一些

……復隻輪回、休誇晉師多奇計、蹇叔先曾墮淚來、

先且居諸將會集於東崤之下、將三帥及褒蠻子、上了囚車、掠來許多子女玉帛、盡數解到晉襄公大營、襄公墨縗受俘、軍中歡呼動地、襄公問了三帥姓名又問褒蠻子何人也、梁弘曰、此人雖則牙將有兼人之勇、萊駒曾失利一陣、若非落於陷坑、亦制難縛、襄公駭然曰、既如此驍勇、留之恐有他變、喚萊駒上前、汝前日戰輸與他、今日在寡人面前、可斬其頭以洩恨、萊駒領命將褒蠻子縛於庭柱、手握大刀、方欲砍去那蠻子大呼曰、汝是我手下敗將、安敢犯吾、這一聲就如半空中起個霹靂一般、屋宇俱震動、蠻子就呼聲中將兩臂一撐、麻索俱斷、萊駒吃一大驚、不覺手顫、墮刀於地、蠻子便來搶這把大刀、有個小校、名曰狼瞫、從旁觀見、先搶刀在手、將蠻子一刀劈倒、再復一刀、將頭割下、獻於晉侯之前、襄公大喜曰、萊駒之勇、不及一小校也、乃黜退萊駒不用、立狼瞫為車右之職狼瞫謝恩而出、自謂親受知於君不往元帥先軫處拜謝、先軫心中、頗有不悅之意、次日襄公同諸將奏凱而歸、因殯在曲沃、且回曲沃、欲俟還絳之後將秦帥孟明等三人、獻俘於太廟、然後施刑、先以敗秦之功、告於殯宮、遂治喪葬之事、襄公墨縗視葬、以表戰功、母夫人嬴氏、因會葬亦在曲沃、已知三帥被擒之信故意問襄公曰、聞我兵得勝孟明等俱被囚執、此社稷之福也、但不知已曾誅戮否、襄公曰、尚未、文嬴曰、秦晉世為婚姻相與甚歡、孟明等貪功起釁妄動干戈、使兩國恩變為怨、吾量秦君、必深恨此三人、我國殺之無益、不如縱之還秦、使其君自加誅戮、以釋二國之怨、豈不美哉、襄公曰、三帥用事於秦、獲而縱之恐貽晉患、文嬴曰、兵敗者死、國有常刑楚兵一敗、得臣伏誅、豈秦……

……公被執於秦、秦君且禮而歸之秦之有禮於我如此區區敗將必欲自我行戮顯見我國無情也、襄公初時不肯、聞說到放還惠公之事、悚然動心即時詔有司釋三帥之囚、縱歸秦國、孟明等得脫囚繫、更不入謝、抱頭鼠耳而逃、先軫方在家用飯、聞晉侯已赦三帥、吐哺入見、怒氣沖沖、問襄公晉囚何在、襄公曰、母夫人請放歸即刑、寡人已從之矣、先軫勃然唾襄公之面曰、咄、孺子不知事如此、武夫千辛萬苦、方獲此囚、乃壞於婦人之片言耶、放虎歸山、異日悔之晚矣、襄公方纔醒悟、拭面而謝曰、寡人之過也、遂問班部中、誰人敢追秦囚者、陽處父願往、先軫曰、將軍用良心、追得、便是第一功也、陽處父駕起追風馬、掄起斬將刀出了曲沃西門來追孟明、史臣有詩讚襄公能容先軫、所以能糾伯業詩曰、

婦人輕喪武夫功、先軫當時怒氣沖、拭面容言無慍意、方知糾伯屬襄公、

本日三大張

包裝備有 十粒 廿五粒 五十粒

藥特靈藥丸

擾亂消化對於兒童之體格有極大危險食物後當永記服用

該藥丸為普遍全球預防與治療痢疾及一切腸內病之靈藥

Y-35-7

小兒良藥
樋屋奇應丸

為謀愛兒健康
母性之苦心已酬
天授此育兒之良藥

救急上　可用於抽風、氣絕、頭暈、其他急病及容態之急變

治病上　專治疳症、虫症、發燒之時、胃腸障害、吐奶、綠便、消化不良偏食、瘟瘴、疹子等症

保健上　對夜哭、下毒、顏色不佳、不胖之兒童、其他生來軟弱小兒均有効

無代進呈　育兒之友　請記入新聞名函索

價　自二十錢起至十圓　德用包　一圓

10-C-1

發售處 大阪天滿橋 樋屋合資會社　總經理處 奉天八千代町 大連浪速町 日本賣藥會社

Neo Pedinal
Sedative and Analgesic
［麻藥手續不要］

內用 北地那兒
（嗎啡鹽類中毒脫除新藥）

【特長及適應範圍】鎮痛、鎮靜、鎮痙作用迅速如火對胃腸麻痺及習慣中毒之性全無且長期使用、毫無增量之必要、故以少量能治『嗎啡』、『海洛英』『克德因』之中毒症、可謂斯種脫除療法最適最良之新藥也、

【用法】一回一cc一箇注射於皮下或筋肉之內

【包裝】注射液一、一cc一〇管入一、一cc五〇管入一五cc瓶入三〇cc瓶入藥片一〇片子、三〇片子、五〇片子、一〇〇片子、二〇〇片子

滿洲國總發賣元　安原洋行　奉天加茂町十三

（特約店）
新京 井上誠昌堂支店
同 東洋大藥房
同 安達藥房
哈爾濱 籾井泰昌堂
同 旭昇號藥房
同 山本長壽堂
同 原田藥房
同 大塚日進堂
哈爾濱 金泰號藥房
同 井上折平藥房
同 昭和號藥房
齊齊哈爾 稻野富山堂
同 三大寺藥房
四平街 岸回生堂
開原 三茂藥房
吉林 森泰號藥房

設三國國境委員會
我國政府愼重考慮
蘇聯駐日大使訪廣田外相
提出雛形計劃之具體案

依五日廣田猶烈內夫之會談、九日廣田外相、曾對我國政府、徵求設置日滿俄國境委員會之意見、我政府、對此殊難遽然決定態度、刻下正從事愼重考慮中、但外交部當局、所持見解、以滿俄國境紛爭頻發、悉因該方面國境線不明、及乘此蘇聯兵不法越境所致、故不剷除此根本原因、則東亞和平無以維持、關於以上、外交部當局談話如左、

昨日接到廣田外相、關於設置日滿俄國境委員會、非公式徵求我方意見、但我國以互相平等、和平處理之外交方針爲主脚、始終努力維持極東和平爲方針、關於設置日滿俄國境委員會問題、刻下愼重考核中、對於答覆暫須考慮云、

蘇聯側之主張
倣羅馬尼亞國境會辦法

【東京十日電】蘇聯駐日猶大使、於十日午后三時四十分、訪日外務省晤廣田外相、對於設調停國境紛爭委員會之事、提出具體案、其大意以滿日蘇三國委員會之組織內容、擬倣羅馬尼亞國境委員會之辦法、爲適當、請日本充分諒解積極的構成該委員會等語、廣田外相答以所擬倣照與羅馬尼亞締結之委員會與日本意見及內容相差、最初擬由該委員會、處理國境紛爭、然去年以來、似聞專由外交機關處理、似有種種之協定、願指示果將以何年度羅馬尼亞協定爲準則、蘇聯大使以請訓爲答、四時半辭歸、此爲蘇聯提出國境紛爭委員會內容之雛形具體案、已稍明矣、日本則欲確定其眞意、其推移頗堪注目云、

關於外蒙綁去測量員事件
外蒙側又有所聲述
所答非所問對事實毫未誠意答覆
‖關東軍側頗爲憤慨‖

九日滿洲里之會議、外蒙側代表、對於拉去關東軍測量手之事、聲述如左、

此聲述非回答四日之抗議比較前次聲述和緩幾分、

一、測量隊員越境已經該本人等簽名承認書、外蒙滿洲國之聲述、決定釋放、

二、餘留之所帶物件、已由政府指令交還、

三、同意滿洲國與外蒙、設委員會、處理國境方面紛爭(但滿洲國側、尙未聲述此件)

四、拉去人員地點所屬問題以前之委員會調查決定、

此聲述第四項地點、有在我國領土之場合、含謝罪之意思云、

又關於外蒙拉去測量手事件外蒙側之聲述、完全另行聲述、日本乃要求速答四日之抗議、又對塔斯通信惡宣傳之事、已行通知、而外蒙代表、以尙未聞及爲答、軍方對之、視爲使巧妙之外交手段、頗形憤慨云、

滿鐵商事部 改四課爲二課

【大連電話】滿鐵爲謀生產品販賣機關之簡易化、改正商事部制度、十日發表如左、

改前之四課爲二課、

一、第一販賣課、以地賣課、輸出課合併之(售煤)

二、第二販賣課、統制販賣銑鐵油脂、

同時對甘井子受渡事務所及安東、鞍山、四平街三販賣事務所、均改爲營業所云、

日滿實業協會 決議對滿投資
向滿日兩國政府建議

【東京十一日電】日滿實業協會爲開發滿洲經濟、認爲投資大部分、均由滿鐵行之、然滿鐵以外之事業不少、乃決議樹立適當之方策、向兩國政府並關係方面建議云、

銀塊續跌
銀聯盟議員活躍

【紐約九日電】上海倫敦孟買各市場、銀價暴落、漢堡哈馬公司公佈銀塊行市、六八仙八分之一、自八日起、更跌八分之一、爲四月底以來之最賤價、銀業者對政府聲明之內爲之悲觀、然銀聯盟之議員、仍暗中繼續活躍云、

康德二年度半個年分
我國預算之內容
【十五】

第二項 辦公費	四四、六四七
第一目 用人費	二〇、三八〇
第二目 給費	一〇、〇二〇
第三目 廳費	八、五七二
第四目 備品費	一、八七〇
第五目 招待費	一二〇
第六目 技術員養成費	四〇〇
第七目 租地及租屋費	三、二八五
第三項 作業費	一〇、七九〇
第一目 作業費	一〇、七九〇
第四項 時憲書編纂費	一八、二〇〇
第一目 時憲書編纂費	一八、二〇〇
第十款 柞蠶絲檢查費	四、八四六
第一項 俸津	二、七一八
第一目 薦任俸給	一、一七〇
第二目 委任俸給	六〇〇
第三目 特別津貼(第一條)	九四八
第二項 辦公費	二、一二八
第一目 用人費	七一〇
第二目 給費	二七〇
第三目 廳費	三二三

第四目 備品費	八二五
第十一款 家畜防疫費	六三、九六四
第一項 俸津	四、三二〇
第一目 委任俸給	二、四〇〇
第二目 特別津貼(第一條)	一、九二〇
第二項 辦公費	一七、七八四
第一目 用人費	一〇、四三〇
第二目 給費	一、五六四
第三目 廳費	二、五九〇
第四目 備品費	三、二〇〇
第三項 作業費	四一、八六〇
第一目 定期豫防費	二二、三一〇
第二目 臨時豫防費	一九、五五〇
第十二款 產業技術員講習及養成費	五六、〇三九
第一項 俸津	一〇、二三六
第一目 薦任俸給	二、三四〇
第二目 委任俸給	四、〇八〇
第三目 特別津貼(第一條)	三、八一六
第二項 辦公費	四五、八〇三
第一目 用人費	九、〇九〇
第二目 給費	二、七四〇

第三目 廳費	三、〇〇三
第四目 備品費	四、一九〇
第五目 講習生費	二一、七〇〇
第六目 實習費	三、二八〇
第七目 租地及租屋費	一、八〇〇
第十三款 地方勸業費	九九、一五九
第一項 俸津	一一、六八八
第一目 薦任俸給	一、九八〇
第二目 委任俸給	六、八四〇
第三目 特別津貼(第一條)	三、八六六
第二項 辦公費	五五、二六八
第一目 用人費	三四、三八五
第二目 給費	四、八二〇
第三目 廳費	七、六三三
第四目 備品費	三、五四〇
第五目 學生津貼	四、八〇〇
第六目 租地及租屋費	九〇
第三項 作業費	三二、二〇三
第一目 作業費	三二、二〇三
第十四款 各項支出欵	六四、五四九
第一項 各項支出欵	六四、五四九
第一目 慰勞金	六四、五四九
經常部合計	一、五二七、五二二
臨時部	
第一款 產業獎勵費	六五五、三六二
第一項 優良種苗及種畜普及費	一八九、二七五
第一目 辦公費	四、四六五
第二目 種子及種畜配付費	一三八、三一〇
第三目 普及獎勵費	一、五〇〇

第二項 栽種棉花獎勵費	一八四、五〇九
第一目 補助棉花協會費	八四、五〇九
第二目 補助滿洲棉花公司費	一〇〇、〇〇〇
第三項 模範農村助成費	二五、五九〇
第一目 補助模範農村助成費	二五、五五〇
第四項 補助緬羊組合費	四、六五五
第一目 補助緬羊組合費	四、六五五
第五項 商工業助成費	五九、七一三
第一目 補助日滿實業協會費	五、〇〇〇
第二目 補助產業建設動員費	一〇、〇〇〇
第三目 補助滿洲電氣協會費	七、五〇〇
第四目 補助柞蠶絲業公會聯合會費	三七、二一三
第六項 補助煤油試採費	一二五、〇〇〇
第一目 補助煤油試採費	一二五、〇〇〇
第七項 博覽會費	六一、六六〇
第一目 辦公費	一七、七八〇
第二目 特設館費	四一、八八〇
第三目 宣傳費	二、〇〇〇
第八項 鑛業開發調查費	五、〇〇〇
第一目 鑛業開發調查費	五、〇〇〇
第二款 臨時產業調查局費	四六七、六四九
第一項 俸津	一二八、六九〇
第一目 簡任俸給	一二、六〇〇
第二目 薦任俸給	三二、二五〇
第三目 委任俸給	四九、九八〇
第四目 特別津貼(第一條)	三三、〇六〇
第五目 特別津貼(第二條)	六〇〇

在張北一帶築陣地
宋軍態度難測
長城線上有反滿抗日空氣
日方對此在隱忍中

於察哈爾協定區內、宋哲元、六日爲止、依該軍之無紀律軍隊、現有構造陣地的事實、若如此敷衍下去、日軍當局方面不得不取相當之措置、即於張家口張北中間地區爲防衛而築陣地者實屬不可解之事實、又昌平一地、使自衛團出動、配置長城線一帶防備日滿軍、並有捉獲由灤平縣派遣之使者施以射擊之事實於沽源獨石口方面、揚言將與日滿軍一戰、然由全般觀之、宋軍主要部隊陸續旋行移駐軍當局極力等待宋哲元軍能對該軍先頭部隊予以徹底並圓滿的撤退、而取隱忍復隱忍之態度云、

長城線上 有反滿抗日空氣

關東軍發表據七月七日日本將校張北方面之視察、謂宋哲元軍之張北西方兵營內廟灘西側兵營、尙揭示『恢復東北四省失地』等文字之排日地圖及『誓滅暴日還我山河』『臥薪嘗膽誓雪國恥』等排日標語長城線張北廟灘附近仍有築城工事、宋哲元軍、旣出此行動、明係違反協定、

新酒稅法 起草完竣
下月下旬可公佈

財政部業將鹽稅、捲烟稅、麵粉統稅等各種消費稅整理統一完竣、頃又研究酒稅之整理統一、因近已擬就成案不日即送交法制局、以便於下月上旬公佈之、但該法案之修正要點如左、

一、將來名目繁多之酒公賣費、酒特稅、白酒稅、黃酒稅、洋酒稅等、只以酒稅之一名目、統一之、

一、將各省之不劃一的稅率改爲全國統一、

一、以課稅負擔之公平爲主眼、且努力於歲入之確保

拓政司之組織 及其重要人選

在民政部設立關於外人移民問題等之行政組織、業誌前報、而該機關包含現在之地方司社會科爲社會司之總、頗爲有力、但外人移殖民因對開拓滿洲國未開化地域、有特殊使命與事情、是以與國內社會事業、應作別個、此意亦甚爲有力、結局照最初之案、爲拓政司置第一科(事務)第二科(移殖民)兩科司長淸水總務司長有兼任說、但龍江省總務廳長永井四郎氏說、亦頗有力、科長都甲(現在)與第一科長尹相弼氏有力云、

合理化的使 統一 三……化

築國家財政之基礎、以整備稅制爲急務、國內稅制、已……

……有相異之點、新法令中、限於蒙旗、另加入條文、正加研究、要點如左、

一、征收稅目單一化‖現行之法、各省縣以多種名目征收、將其全國統一、

二、對一個稅源以課一種稅爲原則‖因現行法對一個稅源、行數種課稅、故打破現狀、使國民負擔合理化、除去地方不平均之稅

三、統一稅票‖統一全國稅單、謀征收簡易、防地方機關之私征稅款、

四、統一征收機關‖廢稅機關、可委公共團體(如商會等)稅捐局、地方警察各機關、便宜征收、交地方財庫、或設一定征收機關、以統一之、以謀征收成績之向上、以除去第三者之權力者之任意搾取云

調解委員會決裂後
意阿勢在必戰
各國僑民先後退出阿國
意側積極準備一切

【倫敦十日電】倫敦外交團以意大利阿比西尼亞兩國開戰已不可避免、倫敦外交團謂意大利之策戰計畫當如左、

一、東阿非利加殖民地、合土民軍、現有十五萬意大利軍駐屯、對於將及百萬之阿比西尼亞兵力、仍感不足、意大利軍至少要以廿五萬兵力集合於阿比西尼亞國境上、

一、熱帶地方之策戰行動、應先作領料水之補給、在阿司馬拉地方、改造舊式井七十眼、此外各地亦須急於建設上水道、

一、此等準備工作完了、戰端即開、沿英法國領索謀里蘭連結以里特利亞、而與設軍事鐵道及道路、而與吉卜共、亞地斯亞貝巴線相交叉、此事與法政府已有默契、

一、第一段作戰如能奏功、即向亞地斯亞貝巴國都大舉包圍、開始攻擊占領國都時期、雖不能預定、而莫育相決心貫徹國策、雖出以數載之軍事行動、亦所不惜云、

阿國要求 招開特別理事會

【亞地斯亞貝巴十日電】和協委員會決裂之結果、阿比西尼亞政府決定要求聯盟事務局即時招集特別理事會、

調停糾紛 英國最後努力

【倫敦十日電】自和協委員會決裂以來、英國政府當局、以阿布諾爾聯盟事務總長、及駐倫敦各國大使總動員、調停意阿戰爭、作最後之努力、莫育相之主張、在乎事實上確立在阿比西尼亞之宗主權、而英法兩政府對於適用制裁規定於意大利之步調又不一致、即英法兩國政府、擬巧爲援用一九〇六年之關於阿比西尼亞帝國英法意三國條約以挽回危局、目下已實行交涉、蓋因該條約中、對於英法意三國政府勢力範圍只有漠然之規定、如再施以適宜擴張解釋、則與條約明文、可無何等背馳、而在事實上可以確立意大利在阿比西尼亞之宗主權、但視英法意三國間交涉之進展如何耳

阿側態度強硬 決定對意作戰

【亞地斯亞貝巴十日電】意阿戰爭、已不可免、此間英美等外國人於九日午後乘列車向國境方面避難戰時氣象濃厚海列塞拉謝陛下側近者曰陛下已決心對意作戰、並力言阿比西尼亞國民之對意抗爭之決心謂、據情報謂意大利於以里特利亞、索謀里蘭國境、集合飛隊二隊戰車等精銳部隊、阿比西尼亞國民任至何時、對意大利之攻擊、即剩最後一人、亦必奮鬥又此間外國會社、除現金以外、一切信用交易均停止、一般商業交易、目下殆成停止狀態、

山海關稅關請准 興城分卡撤廢 設釣魚台分卡

山海關稅關長、茲請准財政部、將該稅關管內之興城分卡撤廢、即在興城縣釣魚台設分卡、

中國駐日蔣大使 向國府要人建言

……十日電】中國駐日蔣大使歸國、視入病院之汪、即急赴南京、十日晨會見唐有壬張群等要人述日本中央部對華意見貢獻將來對日之重要方策其結果影響於中央政府態度之和緩云、

滿洲里會議 續繼期延

【滿洲里十日電】於十日應開滿洲里會議、以外蒙代表未癒、復行延期、

須減低價格增加手續費等 興銀總裁與田中司長協議

【東京十日電】滿洲國北鐵公債事、八日興銀賓來副總裁與財政部田中理財司長會見興銀側以非公式的提議謂

一、起債界最近漸行惡化、

一、其影響於見於滿鐵社債及朝鮮殖銀、

一、故北鐵公債、仍以第一回同樣之條件、則消化困難、須要何種緩和條件、

一、故擬以五角錢程之賣出蓋除減少價格增加手數料別無他法、

田中司長、與大藏省及其他關係方面協議對策、將正式提出於企業團方面、且以發行之時、得新京財政部之承諾、亦爲必要、據財界方面觀測、興銀之意、在乎變更起債條件、而使應募者有利各銀行亦有追從之勢、視爲起債界之標準之滿鐵社債鑑於期限手數料之緩和條件近日北鐵公債之實收數必有多少之減少、至賣出額及現於手數料之額數、不能直接減少滿洲國側之實得收數、而滿洲國方面實際上之實收、亦應有多少之改變云、

興銀聲述條欵 我國日內回答

財政部於十一日晨據田中理財司長電話報告、八日得興業銀行總裁聲述關於北鐵公債之條欵、故一兩日中、我國決定意思後、當回答興銀方面、據此則此次是否發行該公債兩三日中可以決定矣

軍司令官 檢閱各部隊

南軍司令官檢閱新京各部隊於十一日午前八時檢閱新京附屬地憲兵分隊、十時檢閱新京市街憲兵分隊、十二日檢閱測量隊本部、線區司令部臨時病馬廠、新京駐屯各部隊、檢閱始行終了云、

刷新地方行政
調動人員並充實內容
除警務官吏外不由日本採用

民政部、去年改革省制以後着手準備改革縣制村區制、以整備行政機構、刷新行政然改良制度、尤需相當人材故樹與刷新人事併行之方針似以近設之拓政司人事、有居指導地位之日系官吏爲中心而進行之形勢、而充實地方警務機關、及縣參事官之人地相宜、且除調動外、尙有新採用者、以除警務官吏以外之原則、不由日本國內採用、而在滿洲採用云、

任免及指叙
七月十一日公佈

△任特殊警察隊警佐敖海濟爲特殊警察隊警正著敍薦任六等此狀

△任衛成志爲司法部事務官著敍薦任六等此狀

△司法部事務官衛成志給九級俸派司法部事務官衛成志在司法部刑事司辦事

△土地局總務處長加藤鐵矢給三級俸

△文教部理事官水島密之亮給八級俸派文教部理事官水島密之亮在文教部禮教司辦事

△瞻榆縣參事官渡邊久孝給十級俸

△文教部理事官孫祥雲給九級俸派文教部理事官孫祥雲在文教部總務司辦事

△稅關事務官佐米永喜義給五級俸派稅關事務官佐米永喜義在營口稅關辦事

△稅關事務官佐神間修二給八級俸派稅關事務官佐神間修二在營口稅關辦事

各地商況
七月十一日

金銀

中銀收買產金價格(一瓦) 三圓四五
倫敦銀塊 三一片八分一
同 遠卯 三一片一六分五
紐約銀塊 六八仙四分三
孟買銀塊 七二留比一六分二五
加奈陀銀塊 六九仙二五片
倫敦金塊 七磅〇志二片
紐約金塊 三五弗〇〇仙
上海標金 八三三圓三〇
新京足金每兩 一二二圓〇〇
新京紋銀每兩 一二二圓三〇

匯兌
中央銀行總行行市

滿洲金票(每百元) 一〇三圓八〇
鈔票 同 八三圓五〇
滬紐約 同 三〇弗一六分一
滬倫敦(每元) 一志三片一六分九
滬上海(每百元) 七八圓〇〇
滬天津 同 七八圓〇〇
美法匯兌 六仙六三片四分三
英美匯兌 四弗九六仙四分一
美日匯兌 二九弗二三仙
中美匯兌 三九弗三七仙
英法匯兌 七四法郎八七

錢鈔

上海英匯 賣買 一志七片八分三 一志七片一六分一
上海美匯 賣買 三九弗二分一 三八弗八二分五
上海東匯 賣買 一三五元五〇〇 一三六元〇〇〇
神戶美匯 賣買 二九弗八分一 二九弗四分一
神戶英匯 賣買 一志三片三分三 一志三片三分五
大連匯上海 一〇七元五〇
大連匯煙臺 一〇八元一〇〇

城內現行

國幣每元合金票 一元〇三九
國幣每元合鈔票 八毛二五
現洋每元合國幣 一元
金票每元合國幣 九毛六二
鈔票每元合國幣 一元二一一
鈔票每元合金票 一元二二五八

金融市場現行

●鈔票對國幣
本日午前 開行 八一、九五 大價 八一、六〇 小價 八一、五四 下市 八一、五七 妥數 三萬七千
本日午後 開行 八一、七八 大價 八一、七八 小價 八一、三〇 下市 八一、三〇 妥數 五千元

●金票對鈔票
本日午前 開行 一三六、〇〇 大價 一三六、〇〇 小價 一三五、八〇 下市 一三五、九〇 妥數 四萬一千
本日午後 開行 一三五、七五 大價 一三五、九〇 小價 一三五、九五 下市 一三五、九〇 妥數 二萬四千

頭道溝取引所

●金票對鈔票
本日午前 開行 一三四、八五 大價 一三四、八六 小價 一三四、八五 下市 一三四、八五 妥數 一二萬元
七月十三日 本日午後 開行 休……會

●鈔票對國幣
本日午前 開行 八一、九五 大價 八一、九五 小價 八一、九五 下市 八一、九五 妥數 二萬八千
七月十三日 本日午後 開行 休……會

▲安東▼
●國幣對金票
本日午前 開行 一〇三、九〇 大價 一〇四、〇〇 小價 一〇三、八〇 下市 一〇三、九〇 妥數 三三萬元 同 現行
七月十三日 本日午後 開行 一〇三、九〇 大價…… 小價…… 下市…… 妥數…… 現行 一〇三、九〇

▲哈爾濱▼
●國幣對金票 現行 一〇三、六五

▲大連▼
●鈔票對銀大洋 現行 一二八、〇〇

▲大連▼
●金票對鈔票
本日午前 開行 一三五、九五 大價 一三六、二五 小價 一三五、八〇 下市 一三五、九五 妥數 四三三萬元 同 現行
七月十三日 本日午後 開行 一三五、六〇 大價 一三五、八〇 小價 一三五、六〇 下市 一三五、八〇 妥數 一〇九萬元 現行 一二五、七五

▲奉天▼
●國幣對金票
本日午前 開行 九六、三〇 大價 九六、三〇 小價 九六、一〇 下市 九六、二〇 妥數 四八萬元 同 現行
七月十三日 本日午後 開行 九六、二〇 大價 九六、三〇 小價 九六、二〇 下市 九六、二五 妥數 四萬元 現行 一〇三、九〇

●國幣對鈔票
本日午前 開行 一三〇、七〇 大價 一三一、〇〇 小價 一三〇、七〇 下市 一三〇、八五 妥數 三二萬元 同 現行
七月十三日 本日午後 開行 一三〇、八〇 大價 一三〇、八〇 小價 一三〇、八〇 下市 一三〇、八〇 妥數 五萬元 現行 一二〇、九〇

商品

●印度棉花
邊羅吉印 二三六留比
卜高魯印 一四六留比
沃謀拉印 二一六留比

▲大連▼
●豆餅(一塊鈔票價)
現行 一、三二五　七月卯 一、三六〇　八月卯 一、三二五　九月卯 ……　十月卯 ……　十一月卯 ……

●豆油(一箱鈔票價)
現行 一一、六〇　七月卯 一一、六五　八月卯 ……　九月卯 一一、六五　十月卯 一一、八五　十一月卯 ……

米糧

▲新京▼
●大豆 定期混合百斤價
七月卯 三、三六〇　八月卯 三、九五〇　九月卯 ……

●高粱
七月卯 三、〇〇〇　八月卯 ……　九月卯 ……

●城內米糧現行
紅糧 一元三六　秫米 二元一角　小米 三元　粳米 三元三角　吉豆 二元二角　小豆 一元七角　稻米 四元六角　元豆 一元六角

▲大連▼
●大豆(百斤鈔票價)
帶皮 四、〇八　七月卯 四、〇八　八月卯 四、一二　九月卯 四、一二　十月卯 三、九六　十一月卯 三、八六

●高粱(百斤鈔票價)
現行 三、二三　七月卯 三、一九　八月卯 三、二一　九月卯 三、一一　十月卯 二、八八　十一月卯 二、七八

▲哈爾濱▼
●大豆(一布特國幣)
七月卯 、八二五〇　八月卯 、八四五〇　九月卯 、八六二五

●小麥(一布特國幣價)
七月卯 一、二〇五〇　八月卯 一、二四二五　九月卯 一、二二四七五

分所長和靄可親

【海平訊】本縣南門裏分所長[illegible]松坡君、久歷警界、品學[illegible]、對於應盡職責、始終[illegible]接與商民、和靄可親[illegible]作、敏捷決斷、[illegible]之特長、是以轄境[illegible]感戴不置云、

……之談話

[illegible]謁見吉林警察廳長孫[illegible]適孫氏斯時正在警廳講堂、召集巡官以上、訓示保護地方[illegible]一切機要事宜、移刻延見、孫氏武裝整齊、有一種嚴肅氣概、而嚴肅中仍寓有極和平態度、彼此笑語之間、記者即有所諮詢、茲將記者所詢、及孫氏所答事件披露於後、

(記者問)今年夏防重要、貴廳各警察署、有歸併者、又有變更名稱者、加以水上警察局改為警察署、歸貴廳管轄、關於市內治安佈置、及工作、貴廳長必胸有成竹、願聞其詳、請閣下(指孫氏)見示、實深紉感、

孫廳長答稱、鄙人承乏吉林警察廳長、實覺責任甚重、故日夜兢兢、為臨淵履冰、不敢少有懈怠、致負上憲委託重任、關於本年鄰境盜匪充斥、誠恐竄入省城、擾亂治安、敝廳防衛上之工作、除關於秘密部分、不能宣告諸原諒外、謹就目前所辦理事項、簡略言之、

(一)吉林市內原設立五個警[illegible]及、至水上警察署歸敝廳管轄、亦為易於統率起見、現已改編就緒、從事整理、約於治安、亦不無小補、

(二)四鄉胡匪竄擾、殊與省市治安、極有關係、若非未雨綢繆、誠恐蔓延為患、近來敝廳會同日本憲兵隊、日本軍○○隊、日本領事館、警察署、及警務廳永吉縣署[illegible]使人民安心、使匪人知所儆惕、

(三)本廳特編成便衣隊若干名、授以機宜、使之踴躍活動、務收指臂之效、

(四)水上警察署、在江南農事試驗場地方設立分所、並在重要地點設卡、東至江橋西至溫道河子、大江南面之防衛、務求嚴緊周密、莫令[illegible]徒乘機[illegible]入、

(五)[illegible]城之[illegible]面、既有水警防[illegible]而東西北三部分、尚恐不周不備、當派警察隊擇要[illegible]日夜梭巡、以重全市[illegible]安、

(六)四周防範、雖如以上所述、全市內戶口繁多、猶恐不逞分子、隱伏其間、為患無窮、當嚴令各署所對於所管之戶口、責成警士分掌冊簿、認眞稽查、見有可疑之人、詳加盤詰、並於雜居各戶、嚴重查察、戶口一清、宵小自然斂跡、

(七)敝廳所最可欣幸者、即日滿系各職員、異常融洽、既無畛域隔閡之弊、自收同力合作之功、

(八)欲求官警之用命、即在賞罰分明、本廳所屬官警、在本年六月三十日以前出力人員、均給予獎狀或獎金、以資鼓勵、有過者則酌為懲罰、以儆將來、似此辦理、官警當能用力、不至仍前敷衍塞責矣、

(九)督勵獎勤、仍恐時有疎懈、遂命敝廳督查處長、及各科長、於每夜輪流、分赴各署所巡視、一以慰勞各警之辛苦、一以考查各官警之勤惰、

(十)敝廳徵伴、能得民衆信仰、以致日滿鮮民衆送獻大阪汽車、敝廳有此戰利品、不勝感謝、工欲善其事、必先利其器、有此汽車、實為遇事乘坐、極覺敏捷愉快、省市治安工作前途之無限樂觀也、

(十一)鄙人督率所屬、一切工作、幸使市內盜匪斂跡、雖偶有一二搶案、亦均立時將正犯破獲、憶自鄙人蒞任以來、拿獲著名匪犯、已達七十餘名、得獲槍械子彈無算、隱憂伏患、似能免除、請轉告民衆、對於市內治安不必憂慮、

(十二)再部定章程、每年七月一日起辦公人員上班半日下午休息、惟查在此時間正高粱繁茂之時、不可稍有含忽、故敝廳人員、於休息時間、比平日尤其努力活動、以符不眠不休之旨(以下記者云)孫氏言此、尚有許多未盡之談、乃有某處日員求見、記者等遂於是時告退、回社後詳思孫氏之所談、詢屬已往及現在之事實、回憶孫氏自蒞任以還、朝乾夕惕、不眠不休、以致官警用命、事務邁進、市內治安、毫無憂慮、縱有少數搶案、已均破獲無遺、近來人心平定、市面又安、在此禾稼梵梵之際、商民能泰然度此生活、非誠專有供職之警察廳長、曷克臻此、記者不禁為國家得人幸、又不禁為吉林全市人民幸、惟已往之事蹟、昭然可考、而夏防重要、四外胡匪衆多、蠢蠢思逞、一髮千鈞、稍縱即逝、深望孫氏及各部屬、本從來之宗旨、始終貫澈、則吉林市十四萬人民之生命財產、庶無憂慮矣、

各地剿匪計劃
警務廳組織新警察官兵
確保商民治安撤底剿匪

【濱江訊】濱江省警務廳、以各縣之胡匪、雖已弭平、而小醜之類、不免隨時發生、商民治安、而負警職者、不能不加嚴密保護、該廳為澈底討伐匪類計、決組織新警察官兵○○名、分配各縣、嚴為偵查不良份子、此種新警務計劃、中央政府已編定大綱、約於八月上旬、即可實施云、

為體恤勞動工人
市署籌設施水缸

【奉天訊】奉天市政公署王市長、以市內各處歷年來每至夏期之間、勢必定行添設之全市施水缸多數、以便一般勞動工人飲用、免生疫病、故該署近查時有勞動者工人私自飲用冷水之情事、殊為遺憾、遂於昨日由署規定、將其全市各處所有施水缸多數、決定添設　聞其缸係為磁質南式水缸、上部設有木蓋、缸旁設置鐵碗、木質缸座、至於地點添設如下、大西關、小西關、大小關、大小東關、南北市場、工業區大東區、小河沿等處、以及磚城八門各處、計有十八九處、定於本月十五日實施添設之、至於需款由該署撥出各處實行辦理、誠為市內勞動者一大福音云、

奉市署曹課長
升任省署科長
同寅設宴歡送

【奉天訊】奉天市政公署、前行政科地方課長曹璧元氏、榮任奉天省公署行政科長、已誌報端、該署各職員為歡送起見、於十日午後六時假座鹿鳴春飯店、舉行歡送宴、出席者市署各職員、王市長、以下約百餘名、賓主一堂、觥籌交錯、各人員皆沈醉而歸云、

老梯匪團勢成瓦解
一部份逃竄法庫界
官方仍努力隨尾追擊中

【奉天訊】老梯子匪團、被官軍屢次襲擊、勢成分解、月之五日在彰武哈爾套街、西大地溝出現、有更向南竄之模樣、該日午後五時、在張家溝百餘名匪、與第五軍管區騎兵之一個連交戰、其後匪向東方梅倫營子逃去、一軍區教導隊步騎兵團編成縱隊、向該匪搜索中、於六日午前一時卅分、在郭家店西圍山子追獲、該百餘之殘匪當即交戰、打下日人肉票一名、滿人肉票數名、匪損害甚重、遂橫斷打通線向郭家店迤南逃竄、該日午後二時卅分、在白城子又與該地之自衛團交戰、其後又向東南方潰散、六時卅分、在新民六區前林子出現、教導隊步兵團、更跟踪追擊中、該日午後五時、在新民西北馬蓮岡子附近、匪徒擬渡過柳河之際、被在對岸楊家屯縣警察隊迎頭痛擊、匪遂轉向邢家屯方面竄去、第五軍管區騎兵一個連得報該匪渡過柳河、該軍遂與一軍區教導隊迫擊砲連、及縣警察二個馬中隊協同進剿、於該日午後十一時、向該匪夜襲、七日午前○時卅分、匪向東南潰去、是役匪棄屍體三具、傷匪五名、官軍無恙、該匪四面受敵、則遇戰、頗呈狼狽狀態云、

【又訊】據法庫縣警察隊報告、六日午前七時、所屬老梯子一系之匪團二十五名、侵入法庫毋家屯子、薄家屯子附近、該縣警察二個分隊、直向該匪進剿、於午前十時、在該地與匪衝突、至午後七時、匪力不支、向西南方潰去、此役死七名、死馬八匹、鹵獲賊馬六匹、武器十三件、警察戰死三名云、

于司令官巡視
東邊道之各縣
十日首途十三日回奉

【奉天訊】第一軍管區于司令官、到任以來、對於各部隊駐在之情況、亟求明瞭、故下車後巡視在奉部隊、繼後巡視安東、現在鑒於岫岩、通化、山城鎮亦有巡視之必要、茲聞定於十日乘飛機巡視岫岩、十一日通化、十二日通化搭汽車赴山城鎮、十三日巡視山城鎮、並訪問日滿各要人、當日午後返奉、偕同仲教官、輿島教官、並張參謀處長、張參謀、楊副官首途岫岩云、

精神戰死十一壯士
在哈舉行告別
十一日假西本願寺舉行

【濱江訊】濱江省內、各地之胡匪、經友軍之功力痛剿、大致已告弭平、以致友軍岩越部隊、水澤特務曹長、以下十一名勇士、為精神戰死、該勇士等、對於剿匪工作、已建有偉大功勛、岩越第○○團長、以十一勇士、為國殉身、決定於十一日、午後三時、在南崗軍官街、西本願寺、舉行告別式、烈士之遺骸、已定於同日下午十時隨列車南下、開告別式之程序、業已擬定、一、一同入席、二、奉請、三、讀經、四、燒香(岩越部隊長及陣沒者關係部隊長)五、委員長致詞　六、一般參列者燒香云、

縣務會議續聞
各提議案表決通過

【奉來特訊】六月廿五日本縣舉行縣務會議、情形業誌前報、茲將討論事項摘錄於次

一、縣長指示事項

一、各科局長對於核閱稿件應負責任

二、公務員應忠勤公正

三、對於公務有關連事項應互相緊密聯絡

四、督勵部屬

五、獎懲功過決定實行進級加俸及懲罰辦法

二、各科局長提議事項

(甲)張總務科長提議案

一、發刊縣公報

二、組織公務員訓練班

三、關於職員俸薪增加之件

四、關於職員値日値宿之件

五、發給値日値宿及上班時間外辦公津貼

六、通譯待遇之件

七、旅費改訂之件

八、警察學校旅費處理之件

九、學校及警察辦公費處理之件

十、關於本署各科局物品處理之件

十一、清理歷任交代浮存款項

十二、清理舊式票照懸墊工本費

十三、關於二年度預算在未查定前應如何支出之件

(乙)鄧內務局長提議案

一、完成全縣江河堤垻

二、完成全縣道路

三、建設模範村

四、實行區村制度

五、甄別保長

六、關於水田區劃定事項

七、改良農產物及提倡種麥事項

(丙)侯警務局長提議案

一、增設警察分所及增加行政警察事項

二、增設警察專用電話

三、設立貧民收容所

四、關於各警察署辦公費及旅費改善事項

五、關於警察人員應受教育之件

六、關於不良鮮人取締之件

七、對於管內蒙民生計地之管轄事項

八、關於優秀人員採用不良者淘汰並給與之件

九、實施清查戶口之件

(丁)孫財務局長提議案

一、清查公有財產

二、清查典賣契稅

三、清理鐵路占用地

四、關於漁業組合成立事項

五、關於蒙人分劈魚股事項

六、關於鬼名地照之取締事項

七、關於生計雜捐徵收事項

八、出租江灘辦法

九、關於魚捐徵收事項

十、稻田納租辦法

(戊)夏教育局長提議事項

一、關於學校房舍處理事項

二、增加教員薪俸之件

三、增加局內人員

四、對於交通不便學校呈遞文書困難及改善事項

五、學校增設農業科

六、成立教育研究會

七、舉行學校成績巡廻展覽會

八、取締小學已婚學生

九、應遵守集會時間及通告事項

十、獎勵優等之學生由縣供給之件

以上各項均經大會表決分別改善次第實施矣

奉天省公署召開
中等學校會計講習會

【奉天訊】奉天省公署、總務廳近藤經理科長、為使各省立中等學校會計事項優秀計、於本月九日午後○時卅分、在省署會議室、召集各省立中等學校會計講習會、其講習項目為會計、用度、物品等事項、嗣後各校之會計事項、頗能良好云、

瀋陽縣禁
幼童野浴

【奉天訊】瀋陽縣長尹永禎、以近數日來、天氣炎熱、各村民戶有臨近河沿者、村內農民幼童每有赴河野浴、殊不知水有深淺、稍有不愼、致遭滅頂、茲為維持人道計、遂通令各村民、若有幼孩禁止赴河野浴、以免意外、而重生命云、

召開縣參事官
防空演習會議

【奉天訊】七月十九日午前八時半、在守備第二大隊下士集合所、召開縣參事官防空演習會議、討論防空通信、防空監視、防護、警報、警護、防火、防毒、救護、工作、配合、宣傳、等工作云

奉天法院旁聽記

王振民含寃將釋
姜相臣被傳對質公廷
司法部秉公調查處理
于律師出庭竭力辯護

(下)

問、你說案內存款、是那案呢？

答、記不清那案啦、聽發薪俸、是二天的事、不是七月呀、

問、登計處、幾天向會計交款呢？

答、也有五月交一次的、也有六天交一次的、還有十天交一次的、總之登計處不能存款、

問、錢條上批的寫、是你寫的不是呢？

答、是、

問、王振民問你第一點錢條是你批的不是！

答、是的、

問、第二點條子上批的『以軍公款』這公款二字指那說的呢？

答、凡存會計處的錢、都是公款、

問、七月九日郎恩玉從東豐走、王振民、給他去十日晚上你還找王國全推事來的嗎？

答、找過、

問、那天下雨了嗎？

答、下雨來的、

此時推事令庭丁與姜監督一把椅子、請姜坐下、又令將王振民並潘鴻恩帶上來吧、於是王振民潘鴻恩由庭丁引進、王振民至法庭內便向姜相臣說『你去年六月間、你由奉天回東豐向我說為高等法院某書記官長向我借三百元錢、你拿二百元、叫我攤一百元、那時我因己調岫岩未允攤款、你因此懷恨將我害的死不死、活不活、羈押一年之久、你心能平安嗎？』此時推事搖手道、此係案外的話、不必說咧、王振民又向姜監督道、姜相臣你本係借名詐財、至今思之蛛絲馬跡、不為無因、我在東豐被你使人窃去乃出錢條恐被你看押、我胞姐攜回奉天、迨交東豐檢察分庭偵查時要此錢條、恐有舛錯、由我胞姊呈送高等法院轉發、奈高等法院積壓不轉、遲至月餘屢追不理、嗣經我胞姊具呈請見妻院長、始傳秉公辦理、定為轉發、嗣後在豐檢察分庭擬以不起訴處分、你又堅執私見、非判罪不可、檢廳奈情面無法辦理、代我請求移轉管轄未准、令我自請、始得移轉瀋陽、到瀋訊過兩次、請傳你對質未准、又到東豐調查兩次廢印花已經證明係潘鴻恩所為、與我無涉、此時應依法判決、乃又押我多日、屢追不判、逾期再押違法以行文東寧調查為詞、請延押二月、以上前後情形推之、造請保外不准、我為顧全大體不顧事件擴大、屢次遷呈均不忍叙及此事、並且律師亦屢次勸止我、不可太急、但你何必欲置我於死地呢、此刻我也不顧一切啦、此時姜相臣默無一言、推事禁止不准再說閒話、並請王振民辯護人律師于海清陳述意見、

律師于海清起立辯道、此案王振民無侵佔嫌疑、已陳述在辯護人前兩庭、已無重複陳述、勿庸贅叙、今天僅對姜相臣供言、略為辯駁、貴庭才問姜某『借款條是你批的不？』並借條旁註『登記主任』是誰寫的、姜答稱『是我批的』旁註『登記主任』是郎恩玉寫的不錯、又稱看字據也許、是郎的筆跡等語、據看來是姜某批的、並承認蓋章、又承認旁註是郎會計寫的、則借款條已無異議、書記官薪俸、已無異議、又姜又狡辯未借登記的款、振民嗣後串通寫作、但由郎恩玉一方面觀察、伊即擬定攜款潛逃、並且數內來函頗稱由王振民借用六百餘元、經修書記官到案證明並無其事、有筆錄可查、由此可以證明即與王處在仇人地位、而姜某空言該二人有勾串合議、猶狠為奸等語、實與情理不合、不足採信、凡勾串舞弊之事、必得双方均有利益可圖、方能為之、試問郎某嗣後捏添旁註與伊有何利益、再姜稱批此借條時、雖知借款、不知是借的新訟人存款、此語尤是欺人、該借條明明載『此款盤交書記官等薪俸』字樣、查批閱時能不問明郎某借用何款、而遽為批准、漫說當司法監督者不能如此荒謬、即下等社會之人亦不能作此不明不白之事、再貴院才問姜某借條上『以軍公款』字樣、既承認借訴訟人存款、此款亦係公款、姜某答稱訴訟人存款在官署、即為公款等語、顯係強詞奪理、查私人之款不能以公款論、盡人皆知、此等主張、殊非正當、再姜某供稱批條時不知有訴訟人存款、何又忽稱批條時即以訟訴人存款認為公款等語、顯係自相矛盾、不書明訟訴人存、何再借款果係訟訴人存、何註有登記主任名義、此理如何、不辯自明、總之本案姜某借登記處款既有伊批條可證、並有修書記官到案作明、伊等之薪俸確係借登記處款放的、現有筆錄可查、由此可知姜某實無推諉之餘地矣、此種借款本係因公通融、實無侵佔嫌疑、再姜某堅不承認而被告人王振民于犯罪地位、究何用意、實在莫測、當郎恩玉潛逃後、姜某會函東寧縣並渾春縣兩公函、函稱郎恩玉潛逃携款二千元、請按伊家產二千元查封抵償、此後姜某又稱此項款係訴訟人廣裕厚所存、沒有記入賬簿、事前既不知有此存款、現在為甚堅稱此款係借用訴訟人的、姜某為人險惡已極、一方查封郎恩玉家產二千元、一方又誣賴王振民侵佔官款、此種欺矇詐財情形、智者自明、本案就事實並證據而論、無論各書記官薪水借墊、無論何方均無犯罪可言、請貴庭將被告人宣告無罪、

潘鴻恩供

問、潘鴻恩你多大歲數？

答、三十二歲、

問、那裡人？

答、東豐縣、

問、住那兒呢？

答、東豐本城、

問、你在東豐登記處甚麼職務呢？

答、事務員、

問、經管甚麼事？

答、專管貼印花及卷宗的事、

問、你將卷宗內的舊印花揭下來、又重貼別的公事上嗎？

答、我沒作過那事、姜監督與我下手論叫我查過那事、怕他們舞弊、

問、因印花舞弊共得五十元的好處、有這事吧？

答、無有、

問、對於貼印花的事你不是經過手嗎？

答、是的、

問、你揭過卷內印花嗎？

答、我未作過那事呀、

推事宣諭本案今天辯論終結、候宣判、遂書押閉庭、

警務局取消差遣隊

【營口通信】營口縣警務局向有差遣隊一隊、所有長警、悉分配各分署供署長署員任意分配差遣、邇者新制實施、當局為力謀積極進行汰除冗員計、以該隊無存在之必要、於昨明令發表已將該隊取消、所有長警悉按照其服務之成績以定取捨、業將品行低劣服務怠惰者汰除十六名、餘者已分派各警署服務云、

治安工作班出發

【舒蘭通訊】本縣治安工作、第二期宣撫班月之四日、分為三組、分往小城子、新街基、珠琪川、三路出發、班長由正副參事官、內務局警務局長等擔任之、班員係王教育館長、田委員、闞股長暨縣署職員等、各組由警察隊保護、備帶給養食物、旋縣日期、約定二三十日矣、

車站警務段
整頓秩序
令各車夫嚴為尊守

【濱江訊】哈爾濱車站、以亞細亞列車行將通行、而車站行旅增多、而一切事務、急應加以整頓、以重治安、而壯觀瞻、該段警務段長、為首先整頓站外車馬起見、擬定臨時章程、通知各車夫遵守、不准擾亂秩序、茲將其規定誌之於下、

一、車馬按照所定位置排列、不准紊亂、

二、不准離開自己之車馬、

三、對於穿戴衣服、務要清潔、不准奇裝、

四、不准高聲喧嘩、或使助手強拉乘客、

五、必須隨身携帶警察發給之證明書、遇車站職員索閱時、必須呈驗、

六、不得索要高價車費、

七、必須服從車站職員命令、

八、不得離開自己車馬、倘故意離開時、即作為無主物、為遺失品處理云云、

該車站如此之整頓、將於秩序上、來往旅客、均有莫大關係云、

峰谷總領事
已離奉歸國

【奉天訊】十日午後四時卅四分鳩號列車、在奉天大日本領事館峰谷總領事返國、奉天日滿各機關首腦、均熱烈赴日站歡送、聞該氏十二號搭吉林丸返國、向上峯報告在滿經過情形、即赴英國就任書記官云、

省署召各廳科長
說明二年度預算

【奉天訊】奉天省公署、為使所屬各廳澈底明瞭康德二年度經費預算起見、於十日午前十時、假會議室、召集各廳科長說明、康德二年度之預算詳細情況云、

大隊部歸縣署辦公

【榆樹】本縣公署所隸屬之各科局、於舊政權時代、向各立機關、各自辦公、耗財靡款、姑且弗論、於政務進行亦殊多不便、惟自新國建造署於去歲奉中央命令改組以剔除積弊、展布新猷、我縣公署後、即行大興土木、建屋造室、歸併各科員、乃於此時因人多屋少、房間不敷分配、大隊部未得及時移入縣公署辦公、於日昨聞縣署今春在西院所興修之房間、現在均已落成、是以大隊乃得於近日歸在縣署辦公矣、

不良彈藥
規定處置法

【海城訊】縣公署、前奉省警務廳令、為規定不良彈藥處置法、嗣後凡有應行處置之不良彈藥、必須嗣先呈請核准後、再為處置等情、聞已由縣通飭各署隊知照云、

北鐵接收後
客貨運輸激增
乘客每日達十萬餘人
貨物運輸一萬三千噸

【濱江訊】哈爾濱鐵路局、自接收北鐵以來、對於客貨車急加整頓、故營業上、大為發達、茲經調查、由接收日起、至六月末日止、濱洲、濱綏、京濱三線、一日收入約六萬元上下、總計收入為四百九十萬元、除三線外、在管轄下之各鐵道、共每日收入、為四萬元之譜、總計為二百四十萬元、共收入為七百三十萬元、計旅客運費二百三十萬元、貨物運費四百九十餘萬元、每日乘客約十萬人上下、貨物每日運輸達一萬三千餘噸、已打破從來新紀錄、每年總收額約在三千萬元以上云、

濱江足球遠征隊
十三日赴大連

【濱江訊】濱江市足球隊、為發揚哈爾濱市足球之威力、組織足球遠征代表隊、隊員十一名、現已籌備就緒、已決定於十二日由哈出發、遠征大連、與大連日滿各足球隊作交驩比賽、預定於十六日返哈云、

奉天靖安軍募兵
取優秀者十七名
到奉天本部訓練

【本溪縣】大滿洲國靖安軍、於前由司令部、派軍官來溪募兵、於(六日)該本部日軍官奧田、萬得、[illegible]譯李影生等來溪考取合格者至奉訓練、昨假商會小學校之址、由原擬五十名之中考取優秀者十七名帶至奉天本部訓練、對於檢體格、目力等非常細緻、茲將考取合格者芳名誌之於後、李芳臣、朴文元、劉文光、王德起、崔景利、朴玉閣、謝大雲、高尼三、鄧樹林、張立功、佟成貴、趙明漢、韓庭珍、林德齊、任實起、姚永振、白玉久、

清查戶口
以清盜源

【依安訊】本邑自建國以來、於戶口一事、嚴加整頓、頗漸進步、日前又奉到、上峯命令仍再進行詳細編製、即對於公共處所、各法團、各機關、亦必須清查、及各軍警界、各官員家眷、亦得詳載戶口冊中、由此足見認眞實作、非從前敷衍了事之樣式、日昨記者因事至南門分所、正遇范永志所長帶警士等、趕造戶口冊、其上有軍隊、連排長之姓名年歲、籍貫、全連兵數目、及各員之眷屬、一一詳載其上、並農商會、各法團、一無遺漏、足見滿洲國警察、不愧友邦之援助、指導也、今後宵小無地混跡藏形也、將來世界之昇平、地方之安寧、人民幸福得享、均由此是賴也、云、

營業許可執照
改由該管警署請領

【營口通信】營口縣楊晋源縣長、頃以埠內商號在開幕之先、須向縣署呈請營業執照始得營業、於該管警察署取締上殊多不便、為免除以上碍障計、於昨特頒佈告一紙、茲覓原文於下、為佈告事、查關于商人新開各種營業請發許可執照事宜、均呈由本署核辦、對於各該管警署之取締上、殊多不便、亟應改善辦法、茲自佈告日起、凡新開各種營業請領許可、以及換照、歇業等情事、應一律逕向各該管警署呈報可也、除飭警務局、轉飭各署遵照外、合行佈告一體週知云、

教員講習會
哈市派送三名

【濱江訊】哈爾濱特別市公署教育科、以新京大同學院、組織之教員講習所、第九期學員、業已舉行畢業、第十期學員、必須早日呈報、以便前往講習、聞該署現已選定教員三名、一、正陽南兩級小學校教員劉世忠、二、太古兩級小學校教員趙成德、三、宋家店二十三校校長李盛德、定於月之十三日、由哈起程赴京云、

發展北滿電業
電電會社之新計劃
各重要鎮市決增添電話

【濱江訊】北滿各地、多有未能開化、或開化亦未能發展者、自滿洲建國以來、各處之發展、大有一日千里之勢、電電會社、以各鎮市之電話多有不敷應用者、對於消息上、經濟上、均有莫大之影響、除新京哈爾濱、牡丹江三處、各增五百號外、如博克圖、札蘭屯、吉林、龍江三姓、佳木斯、滿灼、安達等處、均擬增添、號碼多寡不日即可發表云、

鐵路總局慰安列車 蒞綏盛況

【綏芬河通訊】本驛萬目矚望爲民衆謀福利的鐵路總局慰安列車竟於日昨(五日)承各界熱烈期待之下駛現於驛台中當就預先擇定之機務段南北兩曠場佈置一切今晨九時行開催式蒞參觀各邦人士絡繹前來不下數千、至列車設施內容頗盡周詳如施醫施藥、廉價售貨、電機唱機、戲興雜耍、露天映畫、等預目繁多、極臻完備、一舉一措、均含有充分會社之公益慈善事業、解救經濟痛苦、并促進愛護國營鐵路濃厚觀念之意義、在場中秩序、由警務段、派員維持、井井有條、成績圓滿、夜闌更靜、始行閉幕、觀衆乘興而返、莫不仰王道坦坦、皇恩浩浩之麻德云

偷鷄賊被獲

【哈爾濱訊】小販孟昭德、年廿九歲、訥河人、近於江北購得小鷄十數隻、並約同伴二人、擔筐來哈販賣、於隔昨(五日)下午二時許、行至江北波家店、突通匪徒六七人、各持手槍、將二人之鷄卅五隻、及擔筐等悉行搶去並將二人綑縛於地、孟某於無意中將索解開、急行奔逃來哈、途見一匪擔伊等之鷄亦向哈埠而來、孟即跟踪於後、見該匪巡擔至道外一面街卅五號趙定鷄店變賣、遂急赴一面街派出所報告、巡官張金武、警長謝廷祺據報立率幹警數名、馳往逮捕、乘該匪正與買者講價之際、遂奮勇將其擒獲、帶所審訊該匪初尚抵賴、嗣經孟昭德當面對質、該匪知無可抵賴始供名張文鈞、年二十六歲龍江省人、直認行搶不諱、並謂前爲匪首時、報字三江好、現同夥僅六七人云云、所訊畢、遂具文解署究辦去了

郵局長駐在員 辦理業務盡心

【四平街通訊】遼源縣郵政局長馬子健、自中華郵局人員撤退、接辦局務以來、即盡全副精神整頓、不遺餘力、因之該局一切業務向上、兼之駐在員酒井留治氏、學識高尚、對於郵則頗諳、指導局內事宜周致、日滿人士、有不明郵章者、必親切解答、至經辦滙兌、手續敏捷、極得邑內民衆之好評、如該局五月份入款、爲一四九一、三八五元、出款六六二、三一元、盈餘八二九、〇七五元、掛號信件三五四七件、平信六一二九件、包裹一六七件、快信二件、以上爲寄往他局者、由此可證該局長駐在員等、熱心郵務之所致也云、

鴉片組合會 選舉會長

【西安訊】本縣鴉片零賣所、共計家、均在城內營業、向有組合會、於七月六日、選舉會長之期、曾邀主管機關改選會長、聞尹錫臣、得七票、當選正會長、李樹橋、得五票、當選副會長、聞已一就職云、

德元輪觸礁 客人貨物未損害
遇逛風在富錦附近發生

【濱江訊】頃據航聯局消息德元輪船、於日前開往富錦、行至富錦上遊、忽遇狂風、該輪即失去作用、竟觸於江底暗礁上、船首受創甚重、遂即鳴笛求救後經各船趕到將乘客及貨物、均行救出、一無損失該船駛至富錦、用工修理、不日即行返哈云、

猪肉突然暴漲

【岫巖】自去秋以來、雖然年景歉收而物價低廉如猪肉每斤僅售國幣一角六七還無過問者、嗣後今春商估所蓄之猪、多半患瘟病死亡、以致屠商買猪困難、所以猪行提而肉價漲、近日市上售賣肉價由一角七八突然漲至二角云、

哈埠驚人之女招待數
零賣所與飯館
操斯業者三千二百餘名
娼婊被排呈請當局取締

【濱江訊】哈爾濱之大商埠各國居民、已達五十餘萬之多街市之繁榮、生活程度之增高、唯他處所不能比、故一般、青年男女、以哈爾濱爲小巴黎、堪與巴黎所比者、能有幾焉、哈市居住之男女多崇尚歐風、於舊道德上、早已置之腹矣、玆將社會之情形、拉雜記之以供社會家、加以研究、早日改正、實爲青年男女、得一正經途逕、回頭是岸、未爲晚也、如哈埠內之鴉片零賣所、僱用之女招待、藉以誘惑青年、而該所的老版、用她們去作招牌、每日收入利市三倍最近哈市之娼婊大勢計議、擬呈請當局訪照奉天市之之辦法嚴勵加以取締、以維營業玆將共理由分別誌之於下、埠娼婊、興盛之時期爲民國十五六年、如薈芳里、桃園書寓、双玉班、侍僊班等每家均接妓女三四十名不等每日收入、每人均能在十元左右、而各地妓女多願來哈操神女生涯矣、最近以來存在者、不過侍僊等四五家耳每家妓女不過七八名、每日生涯、往有三五日無有問津者、門庭冷落、夜間里暗、其狀頗爲悽慘、查其原因、均由零賣所及飯館女招待所致也零賣所哈市經許可者已達四十餘處均僱用大宗女招待、如景陽樓、會賓樓、大觀樓、東興樓東洋樓其處每家均有女招待四五十名之多總計二千餘名華燈初起鶯鶯燕燕擦烟抹粉排列號數有如娼嫖一般、一不納捐、二不於菌、每一客人燒烟一份最低給女招待國幣三角五角不等、每一侍者能有客人數十起之多、又兼夜間留客住宿夜度資、爲國幣三元、照娼嫖中妓女代價、又低減五倍而一般青年、被引誘吸食鴉片者大不乏人、其原因均係女招待所致也、望警察當局、可據底嚴加取締、根本絕斷、勿令陰奉陽違、今日捕獲、明日又行充當、飯館者、亦利用女招待爲活人招牌、而無一家無女招待者門首大書双双女招待、四四女招待各飯館之女招待已達千百名之多每月除工資外能得小費六七十元不等、青年之人、用上幾角國幣、一吃飯二也玩女招待、相陪飲酒吃飯便摩弄、其有密室能以消魂其代價能照妓女減其大半、走馬王孫視逛娼妓爲畏途、以致營業一缺不振聞該娼婊中最近決設法、呈請當局嚴厲取締女招待、以維妓業、當局據情後、准能按照社會風俗廉恥爲尊、加急辦理、以期與首都奉天相比較以也、能否撤底取締、

待續誌、

營盤匪訊

【營盤通信】三日晨一句鐘餘突有匪十餘名、擬入市場內該處地近渾河柳林、故易侵入、住戶陸佩文之少子及侯何二姓、各一人均爲綁去、院內有乘隙踰牆跳至復盛茂商號內者連聲吶喊、玉興東砲台上、巡更者聞見、發槍射擊匪始走避、槍聲一起自衛團、李向宸隊長、首先會集路警、劉巡監跟踪追擊、適河南有電光閃閃當即向其開槍匪乘此東竄逃無踪云

農戶夜間不愼 失馬三匹

【依安訊】本邑東門外、七里許、孫兆奎東院、農戶張廣書者、務農爲業、養馬四匹因無更夫在外屋喂養日昨偶不愼、于夜半二句鐘、由房後穴牆而入、三匪各持手槍一人看守屋內之人、二人將馬拉出、向北逃去、及家人知覺、已去遠矣、天明至警署報告、亦派警四出偵緝、能否弋獲訪明再誌、

江北岸江堤 地方抽工補修

【濱江訊】江北岸水勢逐漸增漲、已誌本報、江水最近之情形、又告緊急、拉濱橋江堤、被水浸襲者、已達五六丈、已逐日由居民、用蔴袋填堵、而江北糖廠以東、奉天火磨以西、兩處之江堤、已添堆沙蔴袋四層、由五六七八九保甲區抽調居民、百五十餘人、每日工作、並無工資惠工區姚錫九大樓以西、江水曾有浸入之勢、已由一二三四保甲區、抽調民夫四十餘工作、北鐵江橋以東、廣信屯南、惠工區北、大有危險之勢、江水每天增漲約有二立寸、時屆炎夏、陰雨連綿、江堤如此單薄、危險萬狀、望當局可速設法防止、危去商民之生命財產危險云、

愛女童養媳外出不歸
不知那裡去了
急壞了徐某到警所報告

【濱江訊】道外七道街派出所於日昨有界內北小道街八號徐廣太前往報稱、伊女徐玉蘭、年十九歲、及童養媳陳艷玲、年十八歲、於四日下午、因天氣炎熱、二人赴街散步、至晚未歸、後經各親友處訪、均未見面、該二人素日品性極爲端正、並無其他行爲、此次數日未歸、實屬懷疑、務請該所代爲尋找該所具報後、已呈報正陽署傳知各所注意偵查云、

兩貨車衝突脫軌
俄婦一名被撞傷

【濱江訊】哈爾濱驛日、於日昨午前十時許、開往滿洲里第一五號貨物列車、正裝載運往蘇聯牧荷物中之列車衝突第一五一號列車、破壞三輛乾執一輛、乘荷物列車、之白俄婦人、拉夫袖褲、阿利脫尼娜、在兩車衝突時當即墜於車下、負傷甚重、當即送往鐵路醫院醫治、頗有生命之危險云

剪髮所打學徒 鼻破血流

【依安訊】本邑有東街路南、剪髮所掌櫃、婁萬寶者、自去歲設立是業、生意頗不惡收有徒弟三名均各守規則、很所教訓、日昨不知因何細故、竟將三徒弟拳打足踢、[illegible]尢、並惡語傷人、一般憐佐星散後、經三徒弟、至警署控告經署裡判決、徒弟亦不學、打亦白打咧、亦不賠飯費、兩下了結據憐佐人嗷嗷有不堪其狀者出穢形暗昧事[illegible]

女招待亟盛一時

【洮源訊】本邑自我國先復以[illegible]交通便利、商業繁興、一般投機之商人、爲迎合新潮流起見、各鴉片零賣所及飯莊多有添設女招待、以廣招徠顧客、一般急色兒、多不離門、最進零賣所、如北街旭滿樓、南建昌街福記、導化街第一樓等、每家添女招待四五名、花枝招展、妖艷迷人、飯莊富慶樓、亦添一徐娘半老之招待、商店添設女店員、立義固善、謀女子有自立之能力、不受經濟之壓迫、一般店主竟輕視女性、以爲引客招牌、而女招待心自覺、甘願爲烟客之消遣品、幷警附業實有傷風俗、望各招待、此後須要自尊、尋營範圍內之工作、勿營附業、壽命可延矣幷希當局加以限制云、

電車肇禍
俄人被撞即斃命

【濱江訊】交通局、第九號電車、於日昨由車站、向道外開駛之時、行抵許公路義和磚窰門前、有一俄人、由東西行、由軌道經過、電車司機張成忠、亦開足碼力、車不能停止、致將俄人撞倒、不省人事、將後腦部撞傷甚重、當即電知救濟車、送往醫院診治、卒因傷重而即斃命云、

經理致力行務
舊幣收回成績良好

【四平街訊】八面城滿洲中央銀行、經理趙士衡、人極精明、在銀行界供職多年、經驗頗豐、到該行以來、努力職實、督促行員辦事、倍非周到、因此業務進展、整理舊幣、成績良好、如康德二年上期、收回奉票、合小洋十八萬元之多、市面無餘、所以然者、實係該行經理、竭力宣傳之功效也云、

新京大同網球會 遠征凱旋

[illegible]、日大同網球會幹事長[illegible]率同會員等五人乘亞[illegible]特別急行、赴奉遠征[illegible]洲中央銀行奉天分行作[illegible]球之友誼比賽、住在鹿鳴春飯店、次日七號上午九時在小河沿萬泉公園中央球場舉行比賽、是日萬里無雲[illegible]氣勝人、而銀行日滿正副經理亦不辭暑熱、以及行員等萬餘名均出席歡呼應援、並往搬運桿椅飲食物品、以及其他用具、誠爲熱烈招待、十分隆重、列席者爲各界男女來賓、四圍爲一般參觀、亦不下千人擁塞道路、雙方選手聚精會神、各發己長、先由雙方會長交換聯歡旗、陳列優勝銀盃、及各種獎品共比賽方法爲二權二勝有特別組及普通組之別、特別組爲銀行經理及大同網球會幹事長普通組爲一般選手比賽結果大同網球會勝、獲得銀盃當日急行車已平安抵京矣、茲將比賽成績分列如左、評判員聘請、李中堯君、楊樸君、

新京大同網球會組、中央銀行組

△特別組
王子常　六—四　高木鐵二
李普宜　六—三　三柴茂
（二比〇大同勝）

△普通組
李成綱　六—二　沈元義
李普宜　七—五　孫昌達
（二比〇大同勝）
王子常　六—四　苑毓琇
白賡李　六—一　王錫玢
（二比〇大同勝）
商濟剛　九—七　安永一雄
李成網　六—一　柏原公芳
（二比〇大同勝）

[illegible]北小孩在樹下乘凉　廖經世

君如獲中首獎五十萬元

而君之健康又能使君享用此天賜鉅富那當然是再好沒有了如其不然君之身體却是不佳那麼像許多財運亨通而體力不濟之人雖有如許金錢亦不過一空洞之飾物耳身體康健實爲人們最大之財富得之之道厥爲稍稍留意我們身體之需要而已無論何人都要不時一服潤腸劑因爲腸中徵有積滯誰都難免則間嘗將臟腑清理一下使其工作良好實爲要圖清導丸效大性和導滯平肝盡美盡善其治療便秘肝火膽疾頭痛防瀉痢保平安均有獨到之妙用山西岱岳鎭富貴街馮萬謙君來書云『去夏鄙人患便秘之症以致飲食減少精神疲倦服用清導丸立見奇效不但大便通暢有序且精神體力較前倍增誠良藥也』清導丸各埠大藥房皆有出售或逕向上海江西路四五一號韋廉士醫生藥局函購每瓶大洋七角六瓶三元五角郵力在內

一切信件可由奉天和記洋行轉上海韋廉士醫生藥局

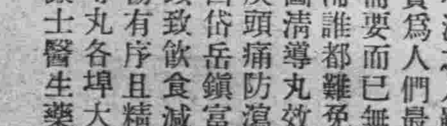

OVAHORMON

婦科良藥　婀閔好萌

男性之所以爲男性、是在乎睪丸、女性之所以爲女性、是在乎卵巢、而卵巢之於女性、其所以有如是重要關係者、乃因卵巢中具有女性懷春刺戟素所致。詳言之、即卵巢未成熟的幼女、因其懷春刺戟素尚未發生、女性的特徵、也不甚顯著、但一經卵巢成熟、懷春刺戟素發生以後、則女性的特徵、如月經的來潮、乳腺的發達、也如影之隨形而俱見。是以女性懷春刺戟素者、乃造成女性、保持女性的唯一根本要素。而所謂婦科良藥婀閔好萌者、即以女性懷春刺戟素爲成分的製劑、其有効於左列各症、良有以也。

月經障碍　無月經、月經痛、月經不順、月經過多、月經不正、腰部陰寒、四肢厥冷、以及其他因卵巢機能不全而起諸種疾病、乃女性懷春刺戟素缺之所致。本劑婀閔好萌、因能補其不足、有神妙的治療效果。

頭痛耳鳴　女性到了四十五歲左右、因卵巢機能的衰退、每有頭痛・耳鳴・眩暈・失眠・頭重・逆上・下腹疼痛・不正之出血諸種症狀、此時能以婀閔好萌調節卵巢機能諸症可以立消。

妊娠惡阻　妊娠中的惡心・嘔吐・食慾不振・全身倦怠等症狀、乃因妊娠中的妊娠毒素而起、婀閔好萌因能中和妊娠毒素、確有治療效果。

乳汁不足　婀閔好萌能促進乳腺的發達與乳汁的分泌、凡如產後乳汁不足或缺乏之時、以本劑治療之、不拘注射內服均可達到豫期効果。

流產早產　因卵巢刺戟素的缺乏、以致妊娠子宮收縮時、也足以釀成流產、故如凡遇子宮出血及陣痛等流產前兆時、以本劑及早治療之、有制止流產之効。

【包裝】注射劑（水溶一〇〇單位）一西西五管　一西西一〇管
片劑（一〇〇單位）二〇片　五〇片
（各大藥房均有經售）

總發行所　武田長兵衛商店股份有限公司　日本大阪道修町
奉天出張所　奉天松島町二十番地

33-69(O)

肝火之爲患

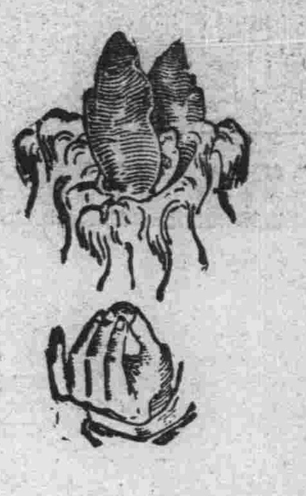

肝火之爲物、肉體方面、引起口臭、精神方面、引起激怒、取厭於人、爲患最大、平肝方法不一、而其最簡便最神效者莫如購服第威德潤腸丸、一粒入口、口臭頓除、數粒服下、肝火全消、君如不信、請嘗試之

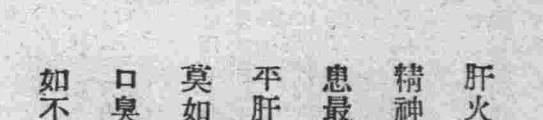

價格低廉祗售二角

各大藥房均有出售

暑日街頭 （三）

暑熱中午惓怠大肆侵襲　唯有青白顏色受寵愛

▼▼……這是一種青白化的流行

最能象徵出是暑天的街頭的，如前回說過那沿街冷食物的販賣，以及如草帽，汗傘一類商品的流行，這都能強有力地啓示給我們現在已到嚴熱的暑天，不，其實在這坐着都要掉汗**如雨**的氣候，就是消滅了那些暑天的景物，無論誰也能很尖銳地知覺到暑氣逼人，酷暑的不能悄然逝去，正不如春天的溫和秋日的涼爽一樣地使人容易逍遙，

在夏日的街頭，還有一個可玩味的事作，就是『青白受寵事件』在馬路上，這人羣的廣衆中，尤其是婦女方面，在炎日下，白色青色衣裳的剪裁，却是花樣翻新地呈現在我們的眼簾，若不多在夏日，婦女衣服料材顏色選擇的標目，青白却被萬道的視線轟穿，白藍何幸，受她們如斯**寵愛**在馬路上，祇要我們留心過在十位婦女的身上，倒可找出八位是穿青白的衣裳，在家庭中，不覺得怎樣，最是在大衆的活動下，青白色的閃爍，使人格外意味到直覺以外的感觸，夏日適宜於青白色，無形中早已給人一種深刻而且定認了的印象，然而爲什麼適於青白色？這個却很少人給過正確的解答，固然有人會經根據於生理物理的關係加過解釋，然而並不是完美的**解答**現在一些更時髦的用心於服裝着用的探討的婦女，她們正又重新振唱了，另一種顏色在夏日的選用，現在一些有高級的嗜於裝飾的婦女，她們都喜歡在夏日穿大紅與豬黑的顏色，剪裁的式樣當然是仿效西洋的婦女的現在的新京，似乎還很少婦女這樣穿，

青白色在夏日，不但被婦女們寵愛，就是男人方面，在暑天也是很願意穿青色的衣服，無論是西服是長衫有多少人在夏天是**採用**了青白的顏色在夏日簡直叫認爲這天地要青白化了，如果黑紅衣服流行起來，在某一階級人或許至少要認爲不祥的徵兆，那麼我們也不好辯駁，且讓它青白化去，

在這夏天，尤其是暑熱的中午，新京的街頭是沉睡在困乏之中，就是那些小販們也極力想法在街頭打一回盹，幾乎任何人都被惓怠所征服我在暑天的**街頭**以及廣大的公廳，都是呈現一副沉靜的空氣，惓之侵襲在個個人的全身，有閒的幸福人們，在暑天的正午，乾脆就睡個痛快晌覺，然而有的人仍然要與困惓相支撐多少的工作要在惓困襲來中去完成，

昆蟲趣談

竹模

物競天擇，優勝劣敗，人類之演進，事業之發展，咸繫於斯，推及生物界之一切競競於世，亦由於此，即微小若昆蟲者，亦無不賴其嚴密之組織，特殊之習性，繁殖之迅速，而生存，其變化之玄妙，尤爲驚人，爰錄數則如下，以作飯後茶餘之消遣資料，

一，昆蟲之社會制度　人類有社會組織，昆蟲亦然，例如蜜蜂，其蜂羣由蜂王，雄蜂，工蜂三者組織而成，蜂王僅一，專行產卵任務，雄蜂千百萬不等，專與新蜂王交尾，以繁殖其子孫，工蜂爲數最多，幼者居於巢內擔任清潔工作，飼育幼蟲，建築巢房，壯者採蜜採粉，看守巢門，職務最雜，且蜂性儉，每以餘糧妥加儲藏，以備不測，其勤儉之風，合作精神，實足爲吾人示範，蜂尾有刺，與臟腑相連，刺落則蜂命亦亡，若逢異族危害其同類，則立即放刺抗之雖死不避，其犧牲之精神，尤堪欽佩，

二，昆蟲之農林事業　有幾種蟻類，常利用植物爲家並採取其分泌物以爲食餌，如熱帶之蟻巢樹是也，更有一種蟻類，則栽植菌類，以爲食料，又有所謂農蟻者，則能自行種植某種植物，及時採取其種子，以爲食料，其經營農業之精神，實不讓於人類，

三，昆蟲之育嬰方法　昆蟲中有蠼螋者（俗名耳鍬子蟲）其雌性成蟲產卵，即棲於卵旁，或覆身於卵上，即出外找食，不久亦歸原處，卵孵化後，母子同食共行，及至幼蟲成長後，始行分離相會無期，更有一種守子蜂其幼蟲寄生於桑螟體上，母蜂產卵於桑螟幼蟲體外，產卵畢，乃伏於卵旁看視，及至卵孵化，幼蟲成長，移於繭上結繭，母蜂亦偕行不離俟子蜂羽化後，始各飛散，其保嬰之方法，亦不弱於高等動物也，

幽默

妻『喂，你知道嗎？鄰居的那位先生，從公司一回來，總是同着他太太出去散步的，這樣的事，你却從未做過』

夫『我倒是想那樣做的，可是我同那鄰居的太太出外散步，恐怕你一定要嫉妒的』

歐洲大戰時，某青年投筆從軍，臨行，他的父母，命他在戰場上必須奮勇作戰，可是他到達戰地後，恰在停戰期內，無事可做，於是爲了一信，給他父母，報告平安，爲了表示自己的勇敢，他在信的開頭，寫着，

『親愛的父親母親，我現在是一隻手拿着手槍，一隻手拿着劍，寫這封信的……』

斐洛凡士探案　姊妹花

(146)　美　痕達作

第二十四章　秘密旅行

麥根默默地向凡士端相了一回，他縐着眉頭說道『你這樣子進行，也許你要使這案中的兇犯逍遙漏網哩』

凡士急忙道『不，不，我一定把你的犯人交給你，這案中的兇手是一個特別陰惡的人物，不能不撲滅的，我的意思用那電椅來對付這個罪徒，還不算公允』

『那末，你承認他是一個社會的害物嗎？』

『正是，假使我們不設法阻止這樣葛林巨廈中的可怕事情，也許還要繼續，因此我必須特別謹愼，照眼前的情勢而論，我恐怕不能够加以逮捕』

飲茶既畢，凡士立起來欠伸了一下，他忽似記起了一事，問道『麥根，還有一事你可曾接到任何關於雪比拉行止的報告？』

『有的，井不重要，』伊仍舊在挨喬鐵克，打算再耽擱幾時，昨天伊打電話給施潑羅，叫他送一箱衣服去』

『如此很好』凡士走到門口忽又說道『我想我還要到葛林巨廈去走一蹚，你在這裏等一等，我不到一個鐘頭就回來，麥根，那邊有一個瓷佛，你儘管可以欣賞一下，因爲我這一次去 不願意帶有公事臭味』

他一壁說着，一壁向我招招手，不等到麥根問話，我們已進了甬道下樓，十五分鐘以後，一輛汽車已把我們送到葛林巨廈門前，

施潑羅給我們開門，凡士略略招呼，便領他走進客室凡士說道『我知道密司雪比拉昨天從挨喬鐵克打電話給你，叫你把一隻衣箱送去』

施潑羅鞠躬答道『正是，先生，昨夜裏我已把衣箱寄出去了』

『密司雪比拉在電話中給你說些什麼？』

『先生，沒有幾句話，那電線接得不清楚，伊祇說一時還不回紐約來，伊帶的衣服不多，故而再需要幾件』

『伊可曾問起這屋子裏的事情怎樣？』

『先生，伊祇隨便問了一句』

零聞碎語 （十）

張權周

其牢騷積鬱可謂已極眞有把酒問天拔劍斫地之概不然又何作此不平之鳴耶，

翁樹棠先生輓湯伯元聯云，

『中年哀樂詠懷多到老未衰望子歌今已矣』

『末歲艱危生意盡感君又逝嗟余後死竟何如』

聯爲弔友又半出哀時一層爲哀時而又怨已死之不早其憂傷憔悴達於極點，

又某君輓僧聯云，

『溯當年法雨東來因巖築室鑿石栽花備嘗萬苦千辛始得菩提成善果』

『愴今日慈雲西去香徑風寒硯池月冷留此一邱半壑也當衣鉢有傳人』

輕輕描寫是學養功深之作，

某娶再醮婦其友撰聯嘲之備極調笑聯云，

『養子而後嫁者也』

『得妻則將摟之乎』

曾見某和尚輓醫士聯云

『擅歧黃術發菩提心憶昔濟人大慈大悲眞是阿彌陀佛』

『誦法華經禮梁皇懺願他年化鶴救苦救難還須色相如來』

甚合僧家口吻

憶昔徐寶山去世鄭雅南輓聯云

『江淮保障夙望惟公諸父老共歡迎居然簞食壺漿覩合境熙熙攘攘』

『草澤英雄成名幾輩大丈夫不輕死難得碎身粉骨演只塲烈烈轟轟』

頗合徐公事實而對仗工穩氣勢充沛猶其餘事

某名士自撰二聯閒雅生動俱臻極妙聯云

『笑吾生遭遇亦何奇偏隨野鶴閒雲佛地仙天長駐足』

『嘆今古升沉皆有數且托剛經柔史雨窗風 閑自怡神』

『吟風嘯月總是嗟流水光陰何如天不怨人不尤讀書十年磨劍十年也算不虛生斯世』

『講義論文詎得稱名山事業要必行可模言可法命志千古立功千古庶幾無愧於邈躬』

某君輓張鎭芳聯云

『任他坐鎭彼方小醜跳梁狼禍蔓延三省哭』

『此後留芳百世元動佐命龍額接九重歡』

昔有周謝二人藉聯相嘲云

『周口下垂斜對一鈎欲合不得』

『謝身直立後加寸許滋味難言』

咖啡都市桑多斯

船未靠岸的時候　就聞到了咖啡味

一髮

我國摩登男子深染歐美風氣咖啡的嗜好，與日俱增，國產的紅綠茶因此也受着相當的影響，南美洲的巴西是產咖啡出名的地方，首都森保羅的外港桑多斯，是世界有名的咖啡都市，

巴西的咖啡，每天從桑多斯輸出，至少要在千萬袋以上全世界咖啡樹統計，約四十七億六千萬本，而巴西所有佔三分之二，在首都森保羅附近已有十三億本，所以每年出產咖啡，可得二千五百萬袋，每袋重六十啓羅，要佔居全世界總額的十分之五六，最近銷路激增，十個月中出售二千二百餘萬金磅，殊可驚人，我們在不知不覺中，吃了一塊咖啡糖，或是飲了一杯咖啡，那知合了全國統計起來，我國咖啡的消費，也很可怕咖啡的唯一主顧是美國，佔十分之五以上，其次是法德意等國，巴西政府所收出口稅十分之二，我國進口稅抽十分之三，這樣原值一塊錢的咖啡，稅金已需半元，另加運費，故售價昂貴，摩登人有價廉物美的國產茶不喝，一定喝遠道而來的咖啡，未免太不合算，

桑多斯也算是世界上神秘的都市了，凡是外國人初到該處，莫不爲之驚奇，在船未靠岸的時候，已經從風裏嗅着咖啡的香味，那裏街上的灰塵，盡作鼻烟顏色，白石的建築，黑色的土地，都薄薄的蓋着一層咖啡，埠頭上倉庫裏，只見咖啡袋，堆積如山街道很狹，兩旁都是咖啡行經記店倉庫和保險公司全市十二萬人，都靠咖啡過活，

咖啡的交易制度，也十分奇怪，分現貨期貨直接購買三種，以現貨賣買爲多，交易的地方，沒有一定，大都在交易所事務所裏，或者在港口咖啡船中的甲板上談論貨價，倉庫的角裏，聚着幾個人，極安閑的在討論價格，銀行門口的石級上時常有商人拿着咖啡的樣品鐵罐，等候主顧，也有商人和農夫直接購買，不經經紀人的介紹還有人騎着馬到內地農村裏去收咖啡，農民的袋裏，終日滿藏着各種咖啡豆（未研成粉末者）當遇到主顧的時候，便一種一種的拿出觀看兩個人一面咬着已焙過的咖啡豆，當面試驗香味，一面互相討論價格，咖啡交易，並無契約，簡單之至，常在電話中口頭上決定了買賣，雙方在記事簿上，用鉛筆寫好，就是實買確定，雖然時價忽然極度上下，雙方都履行交易，絕無欺詐和後悔的事情發生，所以桑多斯的商人，時常誇口說咖啡的營業在世界上最信用，

以營業而論，像桑多斯港也可算是繁盛的都市了，但是到了下午四時之後，交易都自然的停止了，街上寂靜，毫無夜的繁華，還也是很特別的現象，

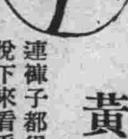

沒錢坐船

黃魚遭殃

連褲子都得脫下來看看

小青

常聽得朋友們說，海船上的水手如何虐待沒錢打票的窮人如何將麻袋裝着『黃魚』就是沒錢打票的人活生生地朝江下丟，想到那種景況，就是物質再文明些，這世界仍舊是和原始的野蠻時代不相上下的，因此每到我坐輪船，就特別留神這一批人，看他們遭受的待遇和有下水的黃魚，

在輪船上，尤其是國營的招商局的船，這一類的人特別多，因爲外國船的大副們不十分把中國人當做一回事而小公司的船，大多數是包賬制，走一回繳多少錢，你少打一張票他說要少賺幾塊錢，招商局既是國營的，一些窮人，以及退伍的兵們，就叨政府的光，來趁他們的船了，

船的兩傍，厠所外面以及船頭船尾，這些人，便毀毀縮縮地雜在小販和打統艙票的沒買鋪位的人中，一到查票，他們使開始活動，船上的賬房也如同已臨大敵，全船戒嚴，用一種圍剿的方式實行查票，除了憲兵外，許多茶房，都拿了鞭子，準備抓那沒有打票的人，給他一頓痛打，上下樓梯以及必經要道之處，都派有茶房把守以免黃魚漏網，雖然這，嚴厲，但是，仍舊有人可以混過去，怎樣混法，那是我所不得而知的，

『黃魚』抓到了，一起押進賬房，第一步搜查，全身上下，連褲子都得脫下來看看

有錢當然照價打票，半個不少，沒錢的話，就得吃生活有許多人，本來有錢，可是又不多，他 想僥倖不打票，也能混過去，所以總是不肯打票，一定要賬房打他一頓，再來檢查，搜到錢，結果還是買票，自討一頓臭打，

他們藏錢的法子很多，爲了坐船，有特製的荷包，鈔票擱到荷包裏面，聰明的茶房那都不會知道，有的女人，就將錢藏到男人不搜查的地方，藉此，可以逃到他不打票 的目的 但是年輕的女人，就是沒有打票，多半可以得到茶房的原諒，錢搜過了，沒錢的打幾棍踢幾腳，六月天氣就叫脫了衣服跣了脚，上覆赤日，下履熱的鐵板，叫他們站在外邊，這種刑法，有如紂王的炮烙，到了冬天，則令黃魚脫了衣服，光身子吹吹北風等到過了一兩個鐘頭，再叫他們回來，每個人的臉上蓋一個印子，這個印子，像水滸傳上剌配的武松，又像猪肉上納了稅的印子然後，再叫他們在一個碼頭，一定要上岸，

茶房把印子打在他們臉上的時候，他們的笑容，是說不出的一個表情，旣覺得烙印的恥辱，另一方面，有了這一個印，又可以避免再吃鞭子，苦笑之中，他們只有躲到不見人的地方去，因爲他們不敢把印子抹去，否則將又有一頓打，

每到坐船，就會有這一類的事情來解你的寂寞，對于這些人，你將予以何種的感覺呢？

介紹贈書

▲同軌（第二卷第七號）鐵路總局機關雜誌，奉天鐵路總局總務處發刊，

▲實業部月刊（第三期第一號）所載內容爲緒言（丁鑑修）關於產業統制（近藤勝）全產業復興策與關稅政策（山本正）赴日視察感想（張子淸）等等，定價一冊四角，實業部總務司文書科編輯

▲民政部月刊（第二期第五號）日華好轉機運之助長（申祖貽）東亞和平基礎之確立（闞毅先）等，定價一冊四角，民政部總務司文書科發行

▲蒙政部彙報（第二卷第四號）定價每冊五角五分，蒙政部文書科發行

▲伊斯蘭旬刊『第一卷四五號』新京長通路滿洲伊斯蘭協會發行，定價一部二角

▲內外經濟情報（第一卷第五號）大連敷島町日滿實業協會滿洲支部發行，一部二角

經濟

開發滿洲農業先鋒 滿洲移民會社
資金千五百萬日內即成立 移民地在佳木斯

【東京十日電】滿洲移民會社之設立滿日兩國政府、與軍滿鐵及其他之間、已行協議、愈將具體化、於近日實現、大意如左、
一、資本金　金一千五百萬圓
現物出資三分之一
現金出資三分之一
交股二百三十萬圓
一、出資者　滿洲國政府、滿鐵及日本民間、
一、移民地　佳木斯附近百萬町步、
一、本社設於新京、
一、每戶補助金五百圓、

日本七月上旬貿易 入超千八百萬
綿布少出棉花多入之原因

【東京十日電】日本七月上旬之貿易統計、原望出超、不料反而入超一千八百餘萬元之多數、此次以大藏省改正統制、計算入超、應多少增加、然不料增加如是之多、現貿易物品之內容、尤以輸出之綿布、大爲減少、輸入則棉花多至四十九萬七千擔比前旬增六百五十萬元、預料以后二三旬、每旬尚有約四十萬擔之增加、煤油、機械、鐵器亦均增加、輸出則以綿布大減、惟觀世界市場大勢無大變動、然綿布輸出之緊要期已去矣、該業界大爲痛心云、

輸出	生絲	七、六八〇
	綿織物	一〇、三五九
	絲織物	二、四九一
	人造絲織物	三、八〇四
	莫大小製品	一、四三三
輸入	小麥	一、六七九
	豆類	一、八二七
	石油及重油	三、六六七
	棉花	二六、七〇〇
	羊毛	四、〇二〇
	鐵	七、五九一
	機械類	三、六三九
	木料	一、〇七九

大連油房六月中 混保豆餅生產 二百四萬七千塊

六月中之大連市內油房之混保豆餅生產數量、爲二百四萬七千塊、比上月增八十八萬四千塊比上年同月增二十二萬四千四百塊、呈顯著之增加、其原因爲上年度、三四、五月之需要最盛期、比較的順適、故皆多造、今年度則否、日本內地方面需要較例年稍遲、因受此遲延影響、且大豆五月以來即見低落、油坊故多買多造、援助豆油之好勢、呈此情勢、近期缺貨、足可維持云、

大批洋麥 已由澳洲起運

【上海九日電】國內各大小麵粉廠數十家聯合向澳洲訂購洋麥、第一批約二百餘萬包、第二批一百五十萬包、自上月間成單簽訂後、第一批分裝七船(約五十萬包)由產地啓運到滬、承購者照單提取、尚有三百萬包之洋麥、業已分批啓運在途、於九月中可全部交清云、

需要洋紙激增 日本紙竟入占九成
西洋貨入於不振狀態

【大連通信】大連之洋紙需要、比事變前每年約增二十五成、現在如例年乃閑散期、但比上年同期且增二成、行市數年前以各會社之競爭的販賣自然生產陷於過剩、且因財界蕭條、故見低落、其後以各會社合併、此不安之慮、完全消却同時漲價六成又最近日本內地工場有顯著之發展、西洋貨、即呈不振起來現在僅有包裝紙、新聞紙卷紙之一部分而已、計輸入紙日本內地貨占九成、西洋貨占一成、最近日本內地斯業者、與中國方面銷於無交易狀態、結局只得向我滿洲國努力開拓新銷路、因此向我國內各地運銷、頗呈活躍狀況、斯業者均甚忙碌云、

滿洲航空會社 圖們之出張所 六月中旅客數

【圖們十日電】滿洲航空株式會社圖們出張所、所辦理之空運、六月中新京至牡丹江方面之飛行乘客數如左、
△京圖線(圖們、龍井、新京)
新京　四、
龍井　五、
敦化　一、
△龍佳線(龍井、佳木斯)
牡丹江　一〇、
龍井　五、
勃利　一、
圖們—龍井間以普及航空思想爲目的、實行犧牲的運費故利用者漸見增加云、

本年東邊農作 約有八成年景
秋收時定有可觀

【安東訊】本埠農會消息、去年各地農作之歉收、鄉農生活極感不佳、對穀物之需要、量尤須仰給於輸入農村苦困狀態、爲近年來之新現象、但至本年農作生育頗佳穀苗生殖亦旺預想達秋成期、定有優良之傾向、故縣農會方面、前奉省縣當局、着調查本年農作生殖之狀態、開縣農會將應查各節、轉知各區農分會、現經各區分會、將調查農作之生產俱表報到會奄各該表列本年農作生產量、爲包米占百分之九十五、高粱占百分八十、大豆占百分之八十八、其他穀苗均在百分之八十以上、將來秋收時定有可觀、而農村將頼以復興也云、

六月下旬 滿鐵鐵道收入 三百二十六萬

【大連電話】六月下旬之滿鐵鐵道收入如左
客車收入　六十二萬五千九百十四圓
貨車收入　二百五十一萬八千九百七十三圓
雜收入　十一萬七千二百三十五圓
計　三百二十六萬二千百二十二圓
此上旬、客車增收二萬一千五百四十三元、貨車增收五萬九千九十六元、雜收入減收八千七百四元、共比上旬增收八萬一千九百十元云、

安東麵粉跌價 該業者有賠累之虞

【安東訊】本埠近來因金融現象之緊滯、各種營業呈蕭疏之趨勢、例如特產輸出之減縮、市商賣項之不況、均爲營業銷路之障碍、但就中麵粉莊尤爲不佳、查麵粉銷路、自一月至四月間尙有可觀、迨至端節時、即受農村疲敝、及金融衰沉之影響、關於麵粉之銷路、竟受激烈打擊、各麵粉莊之資本優厚者、尙可以維持現狀至資本薄弱者若不廉價脫售難免積壓資金、故近日麵粉市價極端疲落、各面粉莊均現賠累之狀、茲將八日行情列左、

品名	單位	原售價	現在價
船	一袋	三、三〇	三、二〇
三菱	一袋	三、二〇	三、〇八
竹印	一袋	三、一〇	三、〇五
柏葉	一袋	三、〇五	三、〇〇
雲龍	一袋	三、〇五	三、〇〇

工業產品名稱 各關係機關研究
每週開會公定統一名稱

我國之輸入工業生產品、或輸入加工品、均占多數然各地方名稱不同、於課稅或統計上、大有不便、最近由總務廳、統計處、財政部、實業部、各關係機關、每週開一工業生產品名國譯統一會議、俾用一種普遍妥當的新熟話云、

七月上旬 日本對外貿易表

【東京十日電】日大藏省發表七月上旬日本內地及朝鮮、臺灣對外貿易概算如左(單位千圓)

輸出	六二、一五四
輸入	七九、七一九
合計	一四〇、八七三
入超	一八、五六五
一月以降累計入超	二一三、〇〇八

尙七月上旬內地重要品輸出入額如左

輸出	小麥粉	八七三
	罐瓶及食料	九二九
	綿織糸	九四六

截至本年六月底 各路存糧額數
滿鐵綫十九萬二千公噸 滿鐵鐵道部調查

滿鐵鐵道部調查六月末、各路存糧總數、滿鐵社綫、及奉天鐵路局所存者比去年同期、大豆包米、其他穀類均增加、洮南及新京兩路局所存者、均激減、哈爾濱鐵路局所存者、呈顯著之激增、玆對各路局別所存貨列左、(單位噸)

▲社線

品名	六月末	前年同期
大豆	八二、一〇五	五一、三三五
其他豆類	九、八五〇	九、三七一
高粱	三〇、〇六六	四九、〇八三
包米	一六、三九〇	四、四四六
粟	八、三九三	一五、八四
小麥	七八七	五六八
其他穀類	三七、二〇〇	三三、〇三六
豆油	三、四六四	二、三三五
豆餅	三、〇一〇	四、九六二
計	一九一、二六五	一七〇、七四三

▲奉天鐵路局

大豆	一九、七二〇	七、〇二〇
高粱	四、六九〇	八、五〇五
玉蜀黍	三、三五〇	三、三四〇
粟	三〇〇	四三〇
小麥	一一〇	一
其他穀類	六、二二五	二、七二〇
豆油	一〇	四〇
豆餅	六四〇	九五八
計	三五、〇八五	二五、〇〇三

▲洮南鐵路局

大豆	一〇、九三三	一八、七八〇
高粱	四、九八五	九、七六〇
包米	二、三六〇	二、五七〇
粟	二、七八七	四、六五〇
小麥	一、三三五	三九〇
其他穀類	一、〇五七	五、八二五
豆油	五七	七六
豆餅	五一	三六六
計	三三、〇四三	六三、三六一

▲新京鐵路局

大豆	二、九一二	三、一一〇
高粱	四七〇	一五
包米	四五〇	九〇
粟	一七〇	一
小麥	五	一
其他穀類	六一〇	三〇八
豆油	一一〇	五、四六〇
豆餅	六〇〇	九〇
計	五、三四五	九、〇四四

▲哈爾濱鐵路局(標準線)

大豆	一〇七、四四〇	一〇六、八三〇
高粱	二、二四〇	八〇〇
包米	五〇〇	三五〇
粟	七〇〇	一一
小麥	三、七〇〇	四五〇
其他穀類	四、四五五	三、六六〇
豆油	五〇四	六〇〇
豆餅	一〇、八〇〇	四、〇〇〇
計	一三〇、三三九	一二六、八一〇

▲哈爾濱鐵路局(濱江、三棵樹)

大豆	九一、一四四	七七、四三〇
高粱	二、〇〇一	六〇〇
包米	五〇〇	一〇〇
粟	七〇〇	一
小麥	七〇〇	一
其他穀類	三、八九五	三、六〇〇
豆油	五〇四	六〇〇
豆餅	一〇、八〇〇	四、〇〇〇
計	一一八、三三九	八六、五三〇

詳細診斷　誠心治療
內科。痔疾科。性病。小兒科
鴉片嗎啡海洛英專戒療法
松本醫院
隨意入院　隨時前往診治
日本橋郵便局前　電話三七五六番

御旅行と旅館は
名古屋ホテル
本店…新京　支店…吉林　ハルピン

聲明作廢
驛州縣永樂鎭住戶張德蔭於去歲冬月赴縣辦公身代街基地照壹紙半途路遇胡匪搶去此照以後落在何人手中作爲廢紙特此登報聲明
張德蔭謹啓

眼科專門藥
白眼
玻璃鏡面有內外障之別、眼疾之中亦有由體內病毒原因眼底所發之者、所謂『白眼』是症者也所以縱用外用藥、至其効果實爲難治、須以進步文明之眼科專門學上所創之內服藥、專心治根是爲合理矣、今有馳名全球之良藥可以能治下開各症、至其効果早己贊許者也、白內障、黑內障、綠內障、虹彩炎、視神經炎視神經衰弱、視神經消耗症、眼精疲勞、夜盲、梅毒性眼病等、又至藥價格外低廉、夙承各界歡迎、如症有所需本藥、毫無索價、乞將本報所登廣告及報名切取發下眼會、敝當即發上『內服療法書』及『飲食注意書』兩本、毫無索價、乞從速賜命爲盼爲禱、
日本　兵庫縣明石市中町　加古眼科藥本家

七月十三日(禮拜六)　十四日(禮拜日)
每日午前十時開始(雨天順延)
新京春季第三次賽馬大會
勝馬票　國幣五圓
搖彩票　國幣壹圓
社團法人新京賽馬俱樂部
電話　事務所二三二三　同　五五〇六　賽馬場五五〇七

律師　前法官　正七位　古賀法律事務所
[本律師通曉滿洲語]
關於日滿法院及警察官署等民刑事訴訟一切辦理速快、公司創立手續及章程作成、生命、財產、名譽等情完全保護
新京市商埠大馬路　昌盛表公司樓上

此兒能得健全發育應感謝
勒吐精代乳粉

母親為其愛子選擇一最佳食品。得勒吐精代乳粉而深為滿意。蓋此粉所含易於消化之滋養原料。適為嬰孩發育所必需。
勒吐精代乳粉能使嬰孩
筋骨堅實。
肌肉豐盈。
神經健全。
體格强壯。

樣品券
奉上郵票一角五分請寄勒吐精代乳粉樣品一罐育嬰指南一冊及量粉匙一把此致
奉天浪速通三十九番地　英瑞煉乳公司
姓名
住址
(大)
317

營業科目
經售各國　著名藥廠　家庭良藥　醫療原料
注射新藥　血清苗漿　醫科器械　衛生材料
膠皮製品　化粧香料　各種藥皂　各種染料
應有盡有　批發零售　價格低廉　望祈賜顧
NBK
日本賣藥株式會社
大連支店　大連市浪速町一百四十七番地　電話代表六一三三九番　長六一三三〇番
奉天出張所　奉天加茂町十六番地　電話三二一一番
哈爾濱出張所　哈爾濱八站南馬路五十七番地　電話二九二〇番

公茂攝影部
爲夏令優待主顧起見由七月十日起又開始贈品了
贈放大●加像片●打折扣
任客自便
新京頭道溝三笠町四丁目(即由賓宴樓往北)
電話六三八〇番

諸君欲購買
滿洲帝國國民歌唱盤
請用電話或書面詢問大同報營業局即知

外科、花柳科
內科、婦人科
上山醫院
院長　醫學士　上山源六
場所　朝日通二十一番地　日本橋通朝日通向右第五門
電話五七九五番

產科、婦人科、性病科
隨意入院　姙婦住院照料懇切
沖津醫院(前博仁醫院)
同　產院
院長醫學博士　沖津亘
日本橋通二〇伊關商店左行
電話　五六八九番

本報濱江省辦事處啓事一
啓者本處報費向有專員收取發給正式收據向無用其他收據或用私人名片收款最近曾有數家閱戶有被營商日報北滿總分社收據改用大同報二字向各處收款文發現印有處內職員名片赴各閱戶取款本處除函請警察査訪不向外凡我閱戶嗣後收費手續必須完備先期發收據式樣以備存査爲要

本報濱江省辦事處啓事二
本處社員王廸奎王文鐸二人現均辭職他就關於二人之行動及一切行爲本處概不負責此啓

中國一般消息

榆關城南大火災

【榆關訊】東羅城南郝家衚子住戶郝恩甫家、於八日下午一時因煮飯起火、當即穿頂旋即延燒左右、但村中無救火預備、只由村人灌救、幸風尚不太大、至夜間十時餘始熄、計燒去房屋四十二間

川北赤匪嘯聚萬餘 湖北宣恩兵匪激戰

徐匪大部陸續竄渡岷江 漩坪一帶已無赤匪踪跡

【成都】軍息、據報徐匪大部已陸續向茂縣威州竄去、漩坪北川等處、已無匪踪、連日軍紛散傳單、勸匪投降、携械來歸者甚多、據降匪楊元新供稱、匪首徐向前張國燾陳昌浩等、現均在茂縣、匪部糧食極缺乏、團長以下匪首之馬、均被殺食、勢難久持、

【長沙】孫震部攻克華架山後匪向北川附近退竄復收鷹嘴岩、並進至距北川抱三四里之高地、匪於增援七八百、分伏逆襲、戰鬥極烈、北川匪巢、約在一師以上、刻正繼續猛攻、限期進佔該城、

【重慶】軍息、一、據報徐匪大部已陸續由茂威竄渡岷江茂東土門土地嶺一帶、僅有匪四五百人、向茂西逃竄、漩坪北川、已無匪踪、二、投誠之匪、携有官軍傳單、據供以前甚故畏不納降現因優待降匪、明瞭眞象、多欲携械來降、理茂糧食極乏、被迫良民、尤思逃甚切、匪兵工造幣兩廠、因無材料、已停止、三、僞四軍長王濟安、現駐千佛山、徐向前張國燾陳昌浩張琴秋等匪、均在茂縣、

【長沙】何鍵出席紀念週、報告平劉徐匪彥剛經軍國劉潰竄鄂邊天山爨、陷於重圍、不難聚殲、湘西蕭賀股匪迭受鉅創、潰竄鄂屬來鳳與湘屬龍山邊境、軍正向龍山圍勦、匪已無法脫圍、湘省境內股匪、可於最近期內完全肅清、本人肅清匪類後、除撫綏流亡、安定三湘外須注意修養功夫、

鄂保安團指揮官張剛、年來駐防施鶴一帶、備極勤勞、督部堵擊蕭匪、斬獲甚多、尤著勳績、行營爲特示激勵起見除補充彈藥、并給獎三千元外、復電令各保安司令各部隊、一體知照、茲探錄原電如次（銜略）查本月十日夜蕭匪大部犯宜恩椒園陣地、經駐守該地之鄂保安團奮勇應戰、將匪擊潰、傷匪衆千餘名、獲槍五百餘支、刀矛無算、嗣在中堡附近援應剿匪部隊、與匪鏖戰、斃匪亦多、并經徐總司令轉請核獎前來該指揮官張剛所部、努力剿匪、援應迅速、殊堪嘉尙、着給獎洋三千元、以資鼓勵除佈告外、合行令仰知照、併飭屬一體知照云、

浙江治安側面觀 五年內槍決匪人數 一千餘名

司法機關承辦者不在內

【杭州通訊】浙省府秘書處以懲治盜匪暫行條例、業已廢止、凡由司法機關審報之案、不能不作一相當結束、且浙省自廿年三月間舉辦清鄉、迄至本年三月、是項清鄉期限、早已屆滿、又軍事機關辦理匪案、在十九年以前、有時由保安隊各團營長逕電省府主席核示、至民國念年訂頒一種剿匪注意事項、各團營捕獲之匪、須解司法機關審理、辦法始歸劃一、迨至民國念年間、以時局不靖有杭州戒嚴司令部之設置、最近該部撤銷、所有與軍事有關盜匪案件、亦係呈送省府復核、經將自十九年度至念三年度五年內、遲年處決盜匪人數、分別比較、列表說明、總計最近五個年度內共槍決匪一千一百三十九名內以念年度槍決人犯爲最多茲將原表擇要探錄如次、

一、年度比較、自十九年度至目前止五年間、槍決盜匪人犯、總數計有一千一百三十九名、十九年度二百二十六名、二十年度三百九十一名、二十一年度一百六十一名、二十二年度一百四十名、二十三年度一百十八名、以二十年度處決人數爲最多、蓋清鄉機關於是年春間成立也、

二、審報機關、計由司法機關轉報者五百四十五名淸鄉機關四百八十五名、軍事機關一百零九名、以司法機關處辦者爲多、

三、案情比較計盜匪案九百八十一名、綁匪案一百五十八名、查綁匪原爲盜匪之一種、此之所謂綁匪、係專指犯盜匪罪之擄人勒贖者而言也、

四、處決人數最多之縣份、計十九年臨海處決八十名、二十年長興縣二十九名二十一年永康縣十七名、二十二年杭縣三十九名、二十三年杭縣十二名、

以上所列人數、祇以秘書處承辦者爲限、其餘保安處承辦特稿特所辦案、及保安處報中央之案、均不在內、再復核死刑案件、原係由省府祕書處法股承辦、至十九年夏間、始交由秘書處第二科司法股辦理、故此項比較表、係自十九年七月起編造、

錢塘江水大漲 最近稍見退落

【杭州通訊】連朝霪雨、錢江水勢大漲、各縣山洪暴發、浙東公路鐵路交通、幾將全部阻斷、雖天時放晴、但後又會降雨、旋即停止、錢江水位最高時會至八公尺四寸九分、退至八公尺四寸海塘並無危險發生、義渡船已通行、各班商輪日內可望復班、惟浙贛路之尖山站附近、有民堤被水沖毁、勢頗危險、正由路方會同民衆搶救中、玆分誌各方情形如下

義渡恢復 天時已晴、錢江水位仍未減低、惟較雨時已和緩、錢江義渡局爲便利行旅、昨已將對渡輪開駛、惟入晚水勢更急、恐有危險、故一律停止、當於三日內恢復舊狀、至錢江商輪公司桐廬班、大致今明可以恢復、其餘輪船、尙在上江一帶、尙未開下、自杭開出之輪、須待開下後方可開駛最早亦須在一二日後恢復、

鐵道趕修 浙贛鐵路杭江段牌頭至安華、大水瀰漫、損壞路軌由副局長侯家源率工趕修完竣、客車可通至金華、金湯間暫行停駛、尙有衢縣江山間游玉山間沖毁鐵軌橋樑多處、經分頭搶修後、約再兩日後可恢復行車、又臨浦附近之尖山地方、昨有民堤被山洪沖壞、浦陽江水已順洏直灌、現正由路局員工會同當地民衆竭力搶救中、如再出險、杭江段交通勢必全部停頓、

公路損失 浙西方面如杭徽路、杭桐路、杭富路等、路面雖有損失、修理尙易、已有一區管理處派出大批員工、分別修理、至遲下月一日可恢復通車、惟浙東方面、龔山修築各路、受山洪衝毁、路面橋樑損壞甚多刻由各區管理處派工趕修、損失不貲、杭富路因四眼井等處路面淹沒、水勢未退、昨仍停駛、杭徽路祇開至順溪以上、三坑口爲止、據公路局朱局長語記者、全省公路、除杭嘉湖外、祇第六區尙稱安全、其餘如縉麗、雲龍、澤淸各路、澤淸各路、莫不受淹沒沖毁影響、橋樑被毁、損失尤重、非三四萬修理費不辦、每日營業損失三四千元以上、一俟水退當隨時派隊出發修理、以交通、杭富路或可先行恢復通車、

水壩冲毁 杭海段四五區塘外、原有淤沙二英里之廣、現因連朝霪雨、山洪暴發、將四區尹字號潛水壩運同淤沙、一致冲毁、呈高低不平之狀、塘脚外約十公尺處、冲成五公尺闊之水溝橫塘身而過、將淤沙與塘脚隔斷、溝內水流急湍、淤沙愈洗愈深、現正將塘脚塡塞堅密、以阻溝內水流、如溝水減緩、則塘脚稍安、塘身可保、至五區幸號、及塔山壩兩處、冲坍尙少、水勢亦較緩、塌身尙未受損失、

【又訊】錢塘江南岸碼頭建築完成後、護岸駁砌、由水利局派工建築、頗爲堅固、不料連日霪雨後、山洪暴發、江流湍急、致駁砌傾圮甚多水利局奉廳令趕修、當即派出大批員工、携帶木石工料前往南岸趕行修理、以固南岸碼頭、

蘭谿水退 蘭谿城內水已退盡、惟城外尙未見有退勢、水門仍爲水所淹沒、此次霪雨爲災、房屋被冲毁者共三十餘戶、避災屋頂經救下得生者、約五十餘人、溺死者亦甚夥、惟目前可靠統計、放生會發放災民每人一斗至三斗之振米、縣政府正從事籌謀善後辦法、今日下午火車已恢復交通、惟汽車尙不能駛行、

漢口江水繼續暴張 漢成垸全潰決

垸內田房悉被大水淹沒 災民遍野省府決予救濟

【漢口】旬日來陰雨連綿江水飛漲不已、各地堤垸除幹堤外、水已平堤、水堤低窪處、堤面危險堪虞、張公堤側漢成垸、係新築、垸身不固、全部潰決垸內田房悉被淹沒災民遍野、省府、予救濟、又崇陽山洪暴發淹斃數十人損失頗鉅、江水又漲六寸、漢陽漢成垸全線七十里、完全崩潰、田畝萬餘頃悉被淹沒、該垸張公堤外、工程費二十八萬元江漢關水位、爲四十四呎二吋、漲九吋、並據報告、重慶又突漲二丈八、此間省市防水會、暨工程局均分別派員趕緊預防、並梭巡險要處、經委會某專家談、截至上星期六止、漢口水位爲四十一公尺、已超過二十年同月同日之水位一尺、依表面觀察水災似不可免、但實際上亦不盡如此、民二十二年六月底亦超過二十年水位約一尺七月初以後、上游水位大減而下游水位亦減、武漢水位遂隨之大落、其後雖微漲、並未釀成水災、本年情形如何、是否與民二十二年相同刻尙不知、但防汛工作、江漢工程局已於上月初起開始積極工作、預料當不致發生若何鉅大危險、交部以長江防汛期至、特令沿江各電局飭對揚子江水利會及各海關所發水位或防汛電報應一律免費提前傳遞、

蕪湖商業不振

農村破產人民購買力漸薄弱 商店每日營業所入不敷所出

【蕪湖通訊】近年來農村經濟日益破產、致都市一切經濟組織、連帶發生動搖、蕪市爲皖南通商大埠、且爲皖省經濟中心、自亦不能倖免、降至近時、經濟復興毫無回甦之旅、百業依然蕭條、廢歷端午節後、景象尤非昔比市面凄涼萬分、蓋已愈趨愈下矣、農村方面、現象更爲悲觀、春耕農作、農民羅掘應付、詎意天不佑人、春間既是氣候異常變動失常、風雨不調、入夏一月餘來、詎又寸雨不降、亢燥非常、不但山田苦旱、即淤田亦大感困苦也、旱象已至、秋收希望不絕如縷、市面前途、實甚渺茫、爰述各情、以見皖省最近經濟狀況之一斑云、

商場營業日見下落 蕪市社會經濟既已崩潰、人民購買無力、於是整個市面日在凄涼蕭瑟之中度過、按蕪埠商市精華乃集中於長街三里路之長街、正是萬商雲集、過去二年間、近百年歷史之商店倒閉者、不下二十餘所、現有全埠商店、除雜貨業稍見熱鬧外、餘均門可羅雀、每過一店、但見店員三數枯坐出神、顧客十難一見、記者曾連詢十家商店之負責者、竟有八家答以營業收入、連本不敷每日開支、有一家稍沾餘利、蓋爲雜貨舖也、銀樓業只有收進、售出極少、綢門大吉、洋廣貨業最爲凄涼、以十數店夥三開間之店面、每日所售不及二十元、八、五金業以新工業相率停閉、餘者亦岌岌可危、經營出口之米號業、倖存者祇十之二三、且都一無交易、總之整個市面、正是江河日下現下所可維持而具有朝氣者一爲典當業、終日擁擠顧客盈門二爲麵粉業一般貧民因米貴改食麵粉故業務日盛四爲消耗性質之捲烟業舍此三爲雜貨、四業之外莫不愁雲籠罩一般人欺經商爲畏途也

綢緞布店與送縫工 在此經濟破產百業衰落之際以人民購買力之非常薄弱、致向爲商場大同行之綢緞布店、乃亦大受影響而起極大之倒閉恐慌矣綢緞縱廉到極點、無人光顧、即連粗布交易亦屬寥寥無幾、於是綢緞店爲求生存維持計、想出千奇方法、吸引顧客、最近仁記布店、除大贈品大拍賣之外、復特設狂賤部、無論購買綢布衣料一件、即一律贈送縫工、代製成衣、概不取費、此種現象、實打破蕪湖商場未有之紀錄、詎料因此引起成衣工會之不滿、而發生巨大之糾紛、蓋仁記廣告中有謂縫工比衣料價貴一語兵衣工會認爲中傷、平心而論此語亦屬實在也、雖然、仁記此種特奇推銷、然其每日營業收入、據記者調查、亦不過一二百元耳、而其每日開支、亦非四十餘元不可所謂忍痛犧牲也、

旅館劇場尤爲凄涼 市面之蕭條已如上述、各種娛樂場所、亦大受打擊、平劇場今年從未開鑼、新光、光明兩家電影院、終日人跡稀少、票價雖低至一角（本售五角）依然難以維持、歌女清唱之靑蓮閣、每場從未賣過三十滿茶、致有歌女多於茶客之感、當此殘破年頭大多數民衆日食已是不易、有何閑錢消耗尋樂、旅館營業在過去三年前、本埠首屈一指之營業、堂皇富麗、各事競爭、每日營業最少亦在百餘元之多、近則觸目凄涼不堪回首、記者曾作全蕪旅館巡禮、約計住客最多者爲十九人、最少爲二人、詢之旅社經理、據謂收入不足全部同人之日食、每月能不虧折嗎、半年中僅有個把月耳抑且價目低廉得未曾有、現在房間價目、都以雙對折號召、如二元僅收五角、然結果依然凄涼不振、如蕪地第一等之大華飯店、半年來向未賣過二十五客、而茶役反有四十三人、按旅館業之失敗、一受市面影響、二因交通日便旅客可不須在蕪寄宿至於菜館方面、亦是同病相

銀根奇緊秋成可慮 因百業之不振、遂造成現有銀根未有之奇緊、端午節各業之紛紛倒閉者、統計不下百餘家、節賬之收解者、不及十成之一、據某雜貨店東語記者、午節時、彼有二千三四百元賬面、分派六人催收、結果窮三日之力、只收回二百十七元、某廣貨店有賬面七八百元收回者只四十七元、其他各業自難例外、銀根之緊、於此可見、銀錢業方面、格外緊縮、除米糧以以做抵押外、其他不動產等一概謝絕透支方面絕不通融致經濟更陷枯竭、市面回生之望、整個觀念、均望於秋成豐稔、但今者久不降雨、秧苗枯萎、旱勢已成、不但農民日夜焦急、即全蕪民衆莫不同聲悲嘆秋成可慮也、設今歲秋成不幸而再告災歉則民生前途、誠可不堪問聞者焉、

無賴垂涎鄰婦 持利刃威迫偕逃

拐逃其一冀其二

【天津】胡甫堂、年三十六歲住葛沽十間房、妻張氏年三十二歲、比鄰住有天津人王寶森（三十二歲）及王德起（五十一歲）王劉氏（四十五歲）夫婦、素日尙稱相安、詎知王寶森表面雖似善和而實則生性陰險無所不爲、固一刁狡之惡徒也、垂涎胡妻姿色、已非一日、胡王二人、以工作外出王寶森以爲良機已至、當時竟手持尖刀闖入胡宅、向張氏百般威嚇將張氏拐出、匿居葛沽附近某村中、王則佯若無事、仍回葛沽、當時風聲不密、爲王德起之妻略有所聞、但懾王勢、不敢聲張、胡甫堂自失妻後、焦灼萬分、但百般偵尋、迄無消息、遂亦無可如何、王自得張氏、不料心猶未足、復垂涎王德起之妻王劉氏、當於日前乘王等二次外出、復持刀闖入王劉氏室內、向氏威嚇、圖施其故智正危急間、幸胡甫堂王德起相繼歸來、當場將王寶森捕獲、經報警後將王寶森用繩細綁帶歸天津第六分局、經訊據、原告三人供、如前情、並據王劉氏指證謂胡張氏實係亦被王寶森拐逃、次訊被告王寶森、自知難予狡展、當時吐露原委、遂經官警帶同王寶森赴匿居地點將胡張氏尋出、一併帶局轉送縣政府司法科、經科長白倫璧覆訊屬實、當將原案解送法院訊辦云、

粵省大宗收入之鹽稅 最近一落千丈（上）

原因奸商販私官稅太重 因此失業鹽丁逾十萬人

【廣州通信】粵省地多瀕海、產鹽最富、沿海一帶居民、除業漁外、則以鹽業謀生、惟年來鹽銷銳減、加以鹽商時有糾紛、多爲私囊貪利、操縱鹽價、銷路爲外鹽攙奪而致本省鹽業一蹶不振、靠此爲生之鹽民、雖奔走呼號、亦無法自救、查鹽本無衰落之理、至今竟出乎意料之外者、實有因果也、爰將近年來本省鹽業調查所得、分誌如下、以饗閱者、

本省產鹽之區、可分東西兩場與瓊雷等處、東場即陸豐縣之甲子碣石金湘三地、海豐縣之敢白、惠陽縣之平海、三洲等共七場、每年出產之鹽粒約七十餘萬包（每包約二擔强）西場即電白博茂兩場、每年出產鹽粒數十萬包、瓊崖三亞北黎等處、每年亦有十餘萬包、查鹽粒產量之多寡、與天氣之雨晴有密切關係、鹽粒之製成者實賴太陽蒸晒而成、故天晴則成份自高、天雨則不能工作、以鹽爲生活的鹽民、多望天晴而不望落雨、該年天晴多於天雨者、則視爲豐年與農耕正成反比例、至於鹽粒之優良、以電白三亞兩場

鹽民生活 鹽產之地、皆瀕近海、沿海岸邊、均築有漏戶（晒鹽場）附近居民業此者、傳子及孫、故鹽業之盛衰、實有連帶關係、查鹽工之生活、

麥秋期間農村苦況 今歲收成銳減

河北各縣新麥價值低落

【河北】時間像一匹溜韁的馬兒無限制的飛跑、跑着給農村中又到了麥熟忙碌地季候

郊外景色 隨便溜到郊外、會給你看到了一種特別景色、田隴間是在罩上了一幔鮮艷地焦黃的帳幕、大地上平平地鋪着繡地麗席、偉大約、純潔約、這農村中底大自然界約、

芒種時節 「芒種三天見麥杈」是一句農諺、概芒種節到、前後三兩日新麥即登場、地內只剩麥之杈根也、這委實是農人之一句最有經驗的話、惟以今歲麥熟尤爲準確、初七日芒種、新麥早登場矣、

披星戴月 農民們自去歲八九月間、將麥播妥、至今夏芒種、方克獲成、其間經過十個月工夫、風霜雨露、備嘗艱遺、載辛苑苦、無微不至、方今新麥旣熟、穗穗都是血汗結晶、是以披星戴月、日日坐臥田邊、護衛新麥、或恐鳥雀之彈食、受其摧殘、或因貧民之衆多致遭偷搶故而一日不收穫寸步不敢離唉農心底心碎了、

賣苦力者 多數的無產階級的貧民們、爲了肚皮趨使、麥子熟時、機會來到不得不在這赤帝賜威的炎天去替人家去打割成麥、在雞未報曉的時候 他們便老早着熙熙嚷嚷地齊集在市之街頭、供人挑選使用、他們賣力的方法有兩種、即拔即割拔麥是不要用鐮刀、這是僱主們爲多得麥莖的原因、這種工做、要算農工中最苦的呵、火熱的天氣、把麥桿晒得燙手、他們用兩隻肉手、一直拔到日落西山、手上的水泡重繭凸凸地腫起來、這樣每天的代價不過兩角錢、唉活活地是人間地獄、

鄉地喊市 支配世界的只是資本家、就以督收麥的苦工來說吧、工資的大小不是他們自己能做主的、這種全權、完全操縱在地方上幾個大田戶手裏的、鄉地、不用說是他們的僕從、當賣力者集聚山前、鄉地們早就跑到大地戶去請示工資數目問好了、手執銅鑼、鐺鐺地敲着、報告今天的市價若干、謂之喊市、今歲工資因爲「人多於事」「僧多粥少」所以工資最高的時候才三角錢、我記的當前些年、風調雨順的這時、工資會高至一元五角、

收成銳減 今年因爲旱魃爲虐、麥苗乾枯地占十之二三、即生者亦强半上災如「紅丹」「白丹」「火熱」霜打因爲收成頓減、留麥每畝平均二斗、晚麥有每畝尙不足種子者、總平均年頭落四成上下、

新麥上市 現在新麥已經上市、農民們滿望將新麥糶出、經濟上活動活動、豈料麥價暴落、從前每斗逹八角、現只售四角强「穀賤傷農」民何以生、

定縣亢旱妖說繁興 農民忙避老鼠

家家門上剪貼紙猫

【定縣通信】定縣全境、天氣乾燥、自春至夏、滴雨未降以致民間百病叢生、猩紅熱、稍微熱落、又發現痢疾及羊毛疹、一般醫士及針術大夫終日忙碌、所以邪說份子、乘隙造謠、謂老鼠精鬧門、要散鼠疫災、欲避免者、必用紅黃紙裁剪紙貓、貼在門首拒絕鼠疫、在此人心惶惶不安之中、均信以爲眞一剎時間、傳遍各村、刻下不論大小村莊、各家門口、俱貼着或掛着大紙貓、表示拒絕老鼠精入門、以散鼠疫之災、

【曲陽通訊】本縣半年以來、天氣亢旱、雨量缺乏、麥收低減、秋苗多未種植、影響農村經濟頗巨、縣府爲增加農業生產、促進人民福利計特規定有欲鑿井而無經濟能力者、可赴縣府報名、俟井掘成後、縣府四科派員前往勘驗、水車井貸洋一二〇元、磚井貸六〇元、土井貸三〇元、至明年六月將款歸還一半、一年還完、不取利息、農民以如此方便、爭先報名、

河北農村破產（下）

各地盜匪異常猖獗

△夜半行搶▽ 東光通訊、本縣南區丁陸莊丁某家中、於昨日晚間突來匪徒數名、持槍威嚇、搶去銀洋二千餘元、及衣服被褥等物、並有自行車一輛、亦被搶去、行至村外、適附近保衛團聞訊追緝、匪衆將自行車棄置野外而逃云、

△日夜梭巡▽ 安新通訊、查現值青紗帳起各鄉境匪勢甚熾、深恐外來盜匪、乘機竄擾、地方治安在在堪虞、今縣府有鑒及此、通令各鄉長副、仍照多防自衛辦法、召集壯丁、日夜梭巡、對於形跡可疑之人特別加以注意、不得稍有疎忽云、

△槍決四匪▽ 安國通訊、安國境內近年來土匪猖獗、綁搶等案、時有所聞、曾於去冬、距城十里、東王奇村住戶、邵李氏家、被搶綁票勒贖一案、呈報縣府、經縣長異常注意、迭諭令派偵緝前後捕獲四匪一流雙村袁里元（即袁洛點）二西王奇村陳大方、三東固村馮玉堂、四安固城李化然在縣府管押、迭經縣長審訊四匪共認綁搶不諱、縣府依懲治匪判決死刑、日前呈請河北高等法院核准、奉令將該等匪犯執行槍決、昨即將四匪犯由獄提出、驗明正身五花大綁、用大車運往刑場該土匪等、沿城關大街、向商店要鞋草帽披大紅帶、觀者如堵、至南關外刑場一時槍決、即命臥斃地矣、人民莫不稱快云、

三角戀愛 醋海生波

【靜海通訊】靜海西區瓦子頭大河邊、花花山娼窰、妓女于老四別號茶葉末、年華三九、身材裊娜、貌美中姿、一般紈袴子弟驅之若鶩、牛意頗盛、有楊某者、年已不惑、遂與該妓結識、相見之下、熱情濃厚、故楊某對於該妓、言聽計從、擧一給十報效甚豐、供給其一家生活用度、不料該妓終爲娼門習氣、水性楊花、近來視楊面粗性暴、不能用情、遂暗戀結一于某、少年俊秀人物風流、該窰主知覺無可如何、認其自便置之不理、該妓乃因楊某以金錢關係、表面雖不敢稍行慢待、但早存厭惡之心、然楊某亦耳聞該妓、與于某暗中發生愛情、早懷憤恨之心、遂暗自調查、適該妓於晚間、與其愛人于某正在屋中、而楊某突由外面闖入屋中、相視之下、憤不可當致起爭鬪木器交加頭破血流幸經同院衆人解勸雙方停手一場醋海風波宣告平息

緊要聲明

謹啓者本瀛洲堂係共有財團法人所有財產非經瀛洲堂共有人全體同意會議通過是無論何人絕無擅自處分之權今聞有李範卿以元壽堂百堂名義擅將瀛洲堂所有之房產與李日省堂行結契當然無效是恐將來尙有不法之徒從中舞弊妨害共有產權以登報聲明禁阻俾衆週知倘有伍擅甘與立契者概作無效

鳳城縣瀛洲堂代表姜夢九啓

舒肝健胃丸

平肝順氣開胃健脾 一切胃病各症良藥

此藥專治、男婦肝鬱氣滯、胃不消化、飲食停滯、時常打隔、嘔吐酸水、胃腸脹痛、兩脇攻痛、及日久心口疼痛、噎食轉食、心腹病塊、痞癖積、氣逆攻痛、單變症、腰腹腫脹、食積、寒積、蟲積、氣積及茶酒寒鼓、舒肝順氣、散寒開胃健脾、導滯消脹、除百病、舒暢氣血、通暢百脈、症、無論老幼、效服之治胃病的良藥也、

◇每袋定價現洋一元半打五元函購不索郵、

總發行奉天鐘樓北 關東大藥房

王冠牌白銅手提燈
王冠牌白銅電棒
岡田乾電池

克勞思手電燈（王冠牌白銅電棒） 岡田乾電池 附乾電池 安廸生電燈（王冠牌白銅手提燈） 其他各種電燈俱全

日本橋通十八番地 伊與商店 電氣の店 電2040.5751.6667.

君患趾縫瘡呼？

特別是在夏季的時候許多人脚趾縫常爲濕瘡所苦君如亦患此症請閱下面的消息即可知其迅速治療之方法矣此消息係由廣東英德郵局鄭耀光君寄來鄭君書云「前數年鄙人趾縫生瘡每至夏天趾縫間常不可當以手抓之即潰爛疼痛異癢遍揉各藥鮮有效果後得友人介紹揉以如意膏即見清涼滋潤予不如意膏實有消毒殺菌之功因搽意數次瘡即全愈矣」如意膏爲療膚專藥擧凡皮膚發炎生瘡割破擦傷跌損灼傷燙傷潰爛等症一經揉用立見清凉止痛消毒生肌請即購試一盒以證其效各藥房均有出售或直向上海江西路四五一韋廉士醫生藥局函購每瓶大洋七角六瓶三元五角郵費免收

如意膏治趾縫濕瘡

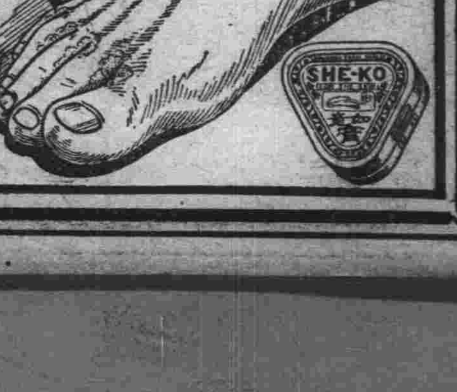

英國影壇情報

企圖向海外市場積極推廣銷路 將與好萊塢影片作劇烈之競爭

當局對電影事業極鼓勵

【倫敦訊】隨着世界經濟恐慌的躍進、國民的生活水準、已日益低下、大衆們對於電影的欣賞、已不是重要的問題了、更重要的是在今年上半期、有許多新大陸的影星導演、聘至英國、所以英國影片市場的發展、是非常必要的了、

首先、英美影業合作社、投資五百萬金元、行將發動以發展英國的電影與美國爭奪國際的影片市場、

英美影業營業公司、其資本達一百萬金鎊、已經組成了、其構造最初具體的企圖是由英國人和美國人的股分和財政合併成的、這公司的目的、是將英國的影片生產長久的經常的去獲得美國的影片市場、

英國政府當局、今後對於電影事業、將實行實際的獎勵財政將爲不受黨派的拘束的製片家而樹立、所以英國的電影事業、將有廣大的生產機會、

其他公司的合作者是喬班堡吉氏、他最近已取得團結影界的首腦、另外是彼得韋蒂、和維克托克利爾、他倆是英國影界最年輕的權威者韋蒂君、今年僅二十四歲他在凡爾登網球賽時、是一個技術卓越的選手、克利爾君、今年僅二十七歲、他是LORDGRVILLE的姪子他們倆人近來合組了聯合影業公司、起初的資本僅二千金元、他們經營之目的、是想把世界各地有名的影片、介紹或分配到英國、以滿足英國影迷的眼福、在映演影片已得到成功之一的影片、如MASSKERADE（假面跳舞會）在倫敦一處、竟映演了四個月之久、以致使公司的資本、從最初的二千元成長至二十五萬元、前後約增加資本一百二十倍强、現在這影片已映遍了英格蘭各地、

蘇聯作品『爵士喜劇』行將在聯合影片公司上映了、一些專家們、預言牠一定可以得到十分成功的、一般批評家、謂此片毫無宣傳色彩、內容是描劃一件戀愛喜劇的故事、在片中有極滑稽的劇情、

維也納的影片『最後的愛』也將要在聯合影片公司開演了、

新組成的英美影業公司、將與聯合合作、增强實力、以便發展影片於海外市場、『按』中國的影片市場、一向被好萊塢所把持的、英國影片則遠不及美國在最近兩年內、英國的影片在中國潛有活躍的趨勢、如英國影片商、將英國最優秀的產品運華、如『英宮艷史』（賈利頓夫頓主演）『春色無涯』（爲著名導演薩維爾導演）凱塞玲女皇（伊麗莎白賽格娜主演）『亞蘭之人』等片、皆爲名作其主演者亦多爲大明星、這無疑的、是想造成了中國影迷們對於英國電影的愛好、以與好萊塢競爭、在好萊塢製片家、提倡『向遠東發展』的口號時、英國最近的企圖是極可注意的、未來的影片市場競爭、將伴隨着兩國的政治經濟的變化而展開、美國的影片生產數字約超過全世界影片生產額之百分之八十五、其在世界上之地位可知（毅宏）

香港茶樓酒肆女招待之生活

【香港通訊】自廣州酒樓茶室男女職工爭職業風潮發生以來、女子職業問題、頗能引起社會人士之注意、記者現在將本港酒樓茶室女招待之工作與生活情形、詳加調查、記之於后、以告一般關心及研究此問題者、俾知所以從事焉、

女侍起源 香港酒樓茶室之有女招待、始於大罷工之際、因當本港酒樓茶室行工人、多罷工離港、各茶樓酒樓之男女皆不敷使用、遂多僱用女工以任招待、初時各酒樓茶室老板之意、僅在解決工人不敷問題、迨後來漸漸發覺、女子招徠顧客之術尤比男子爲强、其有能得一二容貌較好之女招待者居然營業大進、於是僱以替代男工之女招待、遂一變而成爲老板之生意經、無論茶室酒樓、皆爭相僱用數年之間、蓬興勃發、今則雖最下等之茶居、亦皆僱用女招待於是女招待之在本港、遂成爲盛行之女子職業、

女侍種類 現在本港飲食店之僱用女招待者、有酒樓茶樓（茶室在內）茶居西餐室數種、最普遍者則爲酒樓、無家無之、其中且有以女招待見著者、其次則爲茶樓與茶居（茶居與茶樓性質同、僅茶居設備劣、茶資廉）茶樓之有女招待、約佔半數、茶居則佔十之八九、本來茶居爲較廉之消費地、在數年前、其僱用女招待者絕少、迨近兩年始變爲普遍迄今幾無家無之、不讓於酒家樓矣、又次則爲西餐室、此種西餐室之僱有女招待者僅佔全數十之二而已、此外石塘嘴之大酒家、昔日無女招待者、今爲不景氣影響、爲招徠顧客起見、最近亦有一兩間進行僱用矣、

女侍入息 以上所述之各種女招待、大抵皆爲妙齡之貧家女兒、爲生活出而掙扎、其傭於酒樓茶室或西餐室者、工作各自不同、工錢亦各隨工作而異、但于同一工作而工錢厚薄有不同者則皆繫於容貌之美惡、與年齡之長幼問題、其屬于年令美貌、與乎善於詞者、則傭錢較優、平時酒樓女招待其屬當行者則每月有數十元之工錢、每月僅得工錢十元八元者亦有之、因彼等之入息不靠正式之工錢、而靠顧客之『打賞』也、他們規例、凡顧客當找數臨行時、所『打賞』之錢、不能歸爲已有、須交出全部男女職工均分、但若顧客垂青特別『打賞』者則可以飽入私囊、故彼等之入息、每人每月最少亦有數十元也、如其貌美、善招待能獲多數顧客之歡心者、則入息更不止此數、至於茶樓茶居之女招待、其入息較酒樓者爲少、彼無顧客『打賞』之特別入息、僅賴工錢、故彼等正式工錢、往比酒樓者令爲高、大約年少貌美、善於辭令與招待者、每日能得工錢一元至一元二角、次等者七八角、每月亦可得二三十元、受僱於下等茶居者、多爲年齡較長與貌不揚者、故每日工錢僅六七角者亦有之、此外爲西餐室之女招入息、亦大約與茶居之中等相等、

工作時間 至彼等每日工作時間、在酒樓者、分爲午市與夜市、午市時間由上午十一時至下午三時、夜市時間由下午七時至夜半二時、在茶樓茶居者、則爲早午夜三市、有當值兩市者、早市時間由六時至九時半、午市由上午十一時至下午三時、夜市則由下午七時至十一時、平均每日當值約十小時、

女侍責任 至於女招待之職責、在表面觀之、似極平常、祗招待顧客而已、但實際上其苦況至爲可憐、因老板之僱用女招待、其所存之目的、除招待顧客外、還得招引顧客、故女招待往往須有招引顧客的吸力、始爲合格設不幸開罪于顧客或不能得顧客之歡心即有被立即撤職之虞彼等爲着自已飯碗問題、祗有勉爲其難遂從老板之意旨、以求克盡厥職但欲得顧客之歡心與招引顧客、其方法祗有對顧客笑臉逢迎、獻媚忍辱、以婉轉承就顧客之欺弄、於是彼等之職責、遂不覺漸由於待而移出於招待範圍之外、茶客之對女招待、亦以賣笑者一類視之、而施以嘲笑戲弄之技倆、因此之故、小家碧玉之出當女招待而致陷其身者、亦常常有之也、

蘇俄影片在法開映

已得法政府允許

【莫斯科電】據此間今日公佈、法政府已允蘇俄有聲影片六部在法國有名電影院開映、此於促進法俄邦交頗有關係、其中一片名『飛行家』將以蘇俄空軍之實力傳播法國民間、

蕪湖怪事多

老和尚欲利用怪動物 張天師派特派員化緣

【蕪湖通訊】俗語有『荒年怪事多』『窮人命該苦』這兩句在平常大家總以爲是形容的諺句、那知最近蕪湖市上所發現的幾項奇怪的事情了、『眞是應荒年怪事多』的諺句話了、

龍王下凡 老僧造謠成春夢

在幾天前蕪湖市上的『龍王下凡』正是轟動全市、傳遍八皖、原有一天公安一分局的公案中央、在清晨六點半許、忽然發現了一樣奇怪動物、有一尺多長、身體粗壯、方頭、有角、三分高、雙目炯炯、鱗圓大、作金紅色、無足、且不畏人、這樣的一件奇怪動物、眞是似蛇非蛇、似龍非龍、大家見了之後、都嘖嘖稱奇、莫識究竟、驅之不去、摸之不動、後來分高局長李君來了、見了也是認爲怪異、因爲他好佛、便飭警士把附近龍王廟的老僧喚來、叫他帶去放生那知此老僧一見、便伏地叩頭、口稱『龍王下凡』定是塵緣未絕、應受人間香火、當即將此所謂龍王者、請至龍王廟中、香花供奉、這消息傳出之後、驚動了全埠人民爭觀龍王、四鄉農民、因爲今年風雨不調、更是起勁、素來凄涼冷落的龍王廟、陡然人山人海、香火大盛特盛一日間的香金收入數實驚人老僧見是大好機會、不可錯過、便擬定了翻修龍王廟的偉大計劃、猛烈宣傳、募化善緣、結果、老僧的偉大計劃、却成了一場春夢、因爲一分局方面、見其如此藉名招搖斂錢、且恐發生意外、所以把這位『龍王』强迫劫去、丟入河中放生了、老和尚一慟幾絕、兩日未餐、

正乙眞人 居然派出特派員

『龍王下凡』的趣劇方告閉幕、天師府的特派員忽然降臨、在昨日下午三時後、江口迎江旅館來了一位道貌岸然的客人、但其舉止行動、却是官氣十足、行李極簡、住下之後、即問明了到二區專員公署的路徑、便駕起黃包車直奔專署請見、王專員覺得他行迹怪異、當着崔科長代見、據稱、他是江西貴谿縣龍虎山上清宮六十三代天師正乙眞人府的特派員、這次奉正乙眞人之命、特派來蕪主持羅天大醮、超度亡魂、早登西域、故特拜見專員、請代維持一切云云、言畢、並出靈符一道、恭呈王專員、可以鎭壓萬災百邪、嗣又出公函一封、係正乙眞人、給呈王專員者、旋興然告離、返歸旅邸、靜候崔君轉詳後的王專員回話、

記者好奇 旅邸訪問特派員

記者今晨會訪這位特派員於旅邸、據談、此次係奉天師正乙眞人（按即張天師眞人名恩溥、號震亨）之命、遣派來此、途中經過九江、安慶等地亦曾勾留、所負的任務、純爲募化而來、因爲天師府將築一羅天水陸大醮、超度亡魂、此醮耗費極大、天師所有之供田、近年已均被收回、餘剩的只有三百石租稻、天師家用都不夠、故派我到各處募化、我在此地耽擱幾天後、還要到京鎭等方地去、記者問他、你這次預備募多少呢、他說、至少當在數百元、因爲少了不夠、記者問他爲何天師又稱眞人有否分別、他說天師眞人乃是一而二、二而一的天師乃是漢朝勅的法師職位、正乙眞人乃是一種法號、譬如天師名恩溥、號震亨、一樣、記者又問他、錢募到了怎麼辦呢、他說帶回去、又問、沒危險嗎、據說不要緊了、

南非農民與蝗苦戰

當局派飛機兩架協剿

南非各地爲蝗患最甚之區、在國際治蝗史上南非之治蝗運動、亦最見努力、以事實言、非洲南部、除好望角殖民地沿海一帶而外、皆有蝗患、最近兩月中、好望角境內、又飛到大批蝗蟲、所到之地、面積達二十三萬哩之廣、即自由市之西南兩區、發現蝗蟲之處、亦有四哩、於是南非農民、遂不得不與蝗蟲作一番苦戰矣、

若南非各地、僅有灰色之蝗蟲、則治蝗問題、並不困難、乃除灰蝗而外、尚有其他三種、如好望角西北部及自由市西部、乃至非洲西北部之沙漠帶蝗蟲、西里斯及京侖威廉之熱帶蝗蟲、那達爾及蘇羅蘭之紅蝗蟲、對於農作方面、每年損害之鉅、不可估計、其中尤以紅蝗蟲爲害最甚、所謂紅蝗蟲、最近當局方面、曾接到報告、謂各地已皆有發現、發佈之區、非常廣闊若不及早排除將成大害、

南非蝗災、既若是之甚、故各地政府及農民、每年治蝗所費、亦屬不資、在治蝗之經驗上、非人已知人口較多之地、除蝗較難、至於平原田野、發現蝗蟲而後、農民通力合作、驅捕撲殺、較爲容易、天空有蝗虫結隊飛來、土人每用鑼鼓爆竹之聲驚之下墜、萬一落於田畝、則用亞砒酸及蘇打之混合劑灌射田中、此種混合劑、由當局供給、並不取費、

除上述除蝗之法外、黑夜間如見蝗虫麕集樹上、非人每用火把燒去其翅膀待其落於地上時、再用亞砒酸鹽及蘇打混合劑灌殺之、亦爲除蝗之一法、惟非人對於除蝗工作、雖若是努力、而一批撲滅之後、蝗卵化成爲跳蝻不久即來、幾於防不勝防除不勝除故最有效之方法、在能滅除孵丸及小蟲使之不能孵化、

南非當局、爲協助農民除蝗起見、更有飛機兩架、滿載上述之殺蝗混合劑、盤翔空際、見天空或田野間、發現蝗羣即用噴射器佈射、用此法除蝗、是否可收大效、雖未證明、然可確信無論如何、亦可撲殺若干蝗蟲也、至南非各地、農產物品、所受蝗蟲之損害、雖無確實之統計、然爲數必不少、其中尤以糖蔗之受害爲甚在過去一季中、南非產糖五萬十噸、而據一班估計則其中因受蝗患之損失者、至少當有三萬噸、即此已可見南非蝗患之嚴重矣、

槐西襍志（卌二）

紀曉嵐著

樹杰又言、埭莊張子儀、性嗜飲、年五十餘、以寒疾卒、將斂矣、忽蘇曰『我病愈矣、頃至冥司、見貯酒巨甕三、皆題『張子儀封』字、其一已啓封、尚存半甕、是必皆我之食料、須飲盡方死耳』既而果愈、復縱飲二十餘年、一日、謂所親曰『我其將死乎？昨又夢至冥司、見三甕俱盡矣』越數日、果無疾而卒、然則補錄記傳載李衛公食羊之說、信有之乎？

◇

寶坻王孝廉錦堂言、寶坻舊城圮壞、火甃雨穿、多成洞穴、妖物遂竊宅其中、後修城時時、毀其舊垣、失所憑依、遂散處空宅古寺、四出祟人、男女多爲所媚、忽來一道士、教人取黑豆四十九粒、持咒鍊七日、以擊妖物、應手死、錦堂家多空屋遂爲所據、一僕婦亦爲所媚以道人所煉豆擊之、忽風聲大作、似有多人喧呼曰『太夫人被創死盡』趨視、見一巨蛇、豆所傷處、如銃礟丸所中、因問道士『凡媚女者必男妖、此蛇何呼太夫人』道士曰『此雌蛇也、蛇之媚人、其首尾皆可以噏精氣、不必定相交接也』旋有人佃聞風聲、即似夢魘、覺有吸其精者、精即涌溢、則道士之言信矣、又一人突見妖物、豆在紙囊中、猝不及解、併紙擲之、妖物亦負創遁、又一人爲女妖所媚、或授以豆、耽其色美、不肯擊竟以隕身、夫妖物之爲祟、事所恆有、至一時羣聚而肆毒、則非常之惡、天道所不容矣、此道士不先不後、適以是時來、或亦神所假手歟

◇

某侍郎夫人卒、蓋棺以後方陳祭祀、忽一白鴿飛入幃尋視無睹、俶擾間、烟焰自棺中涌出、連甍累棟、頃刻並焚、聞其生時、御下嚴、凡買女奴成券、入門後必引使長跪、先告戒數百語、謂之教導、教導後即褫衣反接撻百鞭、謂之試刑、或轉側或呼號、撻彌甚、撻至不動、格格然如縶木知、始謂之知畏、後驅使、安州陳宗伯夫人、先太夫人姨也、嘗至其家、嘗曰『其僮僕婢媼、行列進退、雖大將練兵無如是之整齊也』又余一親串家、丈人行也、入其內室、見門左右懸二鞭穗、皆有血迹、柄皆光澤可鑒、聞其每將就寢、諸婢一一縛於橇、然後覆之以衾、防其私遁、或自戕也、後死時、兩股疽潰露骨、一若杖痕、

◇

刑曹案牘、多被毆後以傷風死者、在保辜限內、於律不能不擬抵、呂太常含暉嘗刊秘方、以荊芥黃蠟魚鰾三味（魚鰾炒黃色）各五錢、艾葉三片、入無灰酒一碗、重湯煑一炷香、熱飲之、汗出立愈、惟百日以內、不得食雞肉、後其子慕堂登庚午賢書、人以爲刊方之報也、

◇

西陽雜俎載『骰子咒』曰、『伊帝彌帝、彌揭羅帝』誦至十萬遍、則六子皆隨呼而轉、試之、或驗、或不驗、余謂此猶誦『驢』字治病耳、大抵精神所聚、氣機應之、氣機所感、鬼神通之、所謂至誠、則金石爲開也、篤信之則誠、誠則必動、姑試之則不誠、不誠則不動、凡持咒之術、莫不如是、非獨此咒爲然矣、

南洋羣島婚俗

護身符不相剋者便可成婚 以牛羊易妻牛羊死妻亦去

南洋群島在南太平洋中、除了幾個已開化的島嶼之外、其餘各個小島、至今多住着半開化的土人、他們的婚姻風俗、各有不同、倘然一個小島住了兩種土人、便有兩個不同的婚俗、

拉姆島上的土人、護身符的戒律很嚴、倘然破壞了規定的戒律、便不吉利、譬如一個人的護身符、上是食火鷄、那一個鱷魚、因爲這兩種動物井不相剋、所以可以結爲夫婦、倘然一個人是椰子、一個人是蟹、那末便不能結成夫婦、如若夫婦中間發現了二者的護身符是相剋的、便要互相決鬥、一定要有了一方死了才好、毫無夫婦的感情、他們就認爲蟹是要吃椰子的、所以相剋、

馬來半島上有一種信教的土人、一定要行了割禮以後才能結婚、男子在十七八歲女子在十四五歲的時候、做父母的便要替他們進行買賣式的婚姻、以金子的多少來購買女子、井且朋友之中交換妻子、是常有的事情、結婚的一天、在庭前請了許多朋友來飲酒跳舞、新郎新婦住在室內、外面鍵住了、要過了三日、才出來應酬客人富室人家可以娶五六個妻子不以爲奇、井無異視、還有把一頭牛或是一頭羊去換妻子的、倘然牛羊死了、那末就是他們夫妻離別的一天了

南太平洋泥羅白脫島上、有一種稱爲媒鳥的、年輕的男子要得到了媒鳥二三十羽才有得妻子的希望、得到很多便愈得女子的愛慕、求婚很易成功、他們把一根細的帶子將許多媒鳥繫住了、兩端縛着兩塊小石頭、於是縱他飛翔、結果一定要落在地下、那個女子見了、就是姻緣、

加羅林羣島的土人、到了結婚的適當年齡時候、他們的風俗、要把自已右方的澤丸掉去、他的理由很難研究手上塗了青的顏色、就是求婚的特徵、他們的男女在未婚之前、可以任意性交、父母井不干涉、所以全島上可以說無一處女、但是已婚之後就十分貞節、結婚儀式十分

閻錫山講

物產証券功用（下）

可使互戰互爭 變爲互助互愛

自衛圖存 然全人類不可不以互助互愛求全人類之幸福、惟互助互愛、非空言所能達、又非力量所能强、於是不得不希望學術與制度之改善、蓋學術爲制度之先導、而制度爲學術之表現、互助互愛之事實、非制度不足以成之、有人說、互助互愛、是人心之產物、豈能謂爲制度之產物我以爲制度是人心之產物、事實是制度之產物、如現社會之貨幣制度爲金代値二層物產制、足以比限物產、限制生產、因而造成失業恐慌、各國爲解救本國之失業恐慌計、自不能不爭取殖民地及以經濟侵略他國、求自之已國人有工作有飯吃、其結果勢必奪他國人之工作、使他國人無工作無飯吃、因之兵戰之禍迅、將人類應當互助互愛之原則變而爲互爭互殺之事實、此實不能不歸罪於貨幣制度、假使廢止金代値二屬物制之貨幣制度、變而爲

物產證券 一層物產制之貨幣制度、即能疏通貨物墊塞、開擴造產途徑、使國國均無失業恐慌之病象、自無爭奪殖民地及經濟侵略之必要、國際貿易趨於互通有無之正軌、即可將互爭互殺變而互助互愛、我以爲改善人類間之事、非改善制度不可、並且制度改善、吾人今日爲人類發慈悲、當努力研究改善制度、以期慈悲能表現於事實、不生徒託空言、若慈悲不徒制度止努力、是終無效果也、

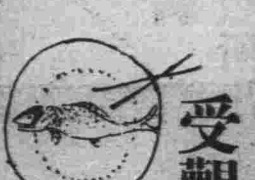

嘉波在英國受觀衆愛戴

【倫敦訊】在美國一九三四年所選出的十大明星中大家都知道已經沒有嘉波的位置了、但是、她在英國却被擁護者以英國此次爲私人所舉行的一九三四年『爲你所愛好的明星』選舉中、有二十萬人投票、嘉波獲着首席、由此即可以證明她受英人的歡迎了、此次投票、嘉波確得到第一、諾瑪第二、十四歲的倫敦小女星諾瓦碧比婦第三、

在一九三三年所選舉的前三名女明星、是蘇愛梨、黛娜雲妮、瑪琳珂羅、男明星前三名爲卜魯克柯爾門、賈利古柏、這時、因爲嘉波在『大飯店』的演出、而居女明星中第四位、

嘉波與馬蘭芝合演之ANNAKASENINA完成後、她已經離開新大陸經哥本吃經（丹麥京城）而到瑞典了、她決定在瑞典居留二月後、再回好萊塢、

作家與名望

一成名就沒有好作品了

穆時英能抄襲何家槐倩人代筆
◇……魯迅冰心都一樣

諸葛森

我有一個乖謬的感覺，那就是一個作者在他成名以後，他將永遠寫不出一點較好的東西出來，事實的證明或者並不盡然，可是我說『名』足以損害一個作者的前途，這是很容易找出事實來證明的。

穆時英與何家槐，同時以小說見稱於一九三零年的上海文藝界他們確實是很有希望的，尤其穆時英，在小說對白中能恣意的運用口語而又無張大翼的那種粗的打街罵巷的筆調描寫卑態行俸的地方、亦能體貼細膩，何家槐雖無特出之處，其於小說題材的攝取要亦謹愼從事，如其處女作『猶』之一篇，讀後殊有清新之感，可是曾幾何時這兩位作者當正被讀者所誇耀之際，穆時英抄襲劉吶鷗的事件被『現代』雜誌檢舉出來了，何家槐倩徐轉蓬代筆的事件也被『自由談』檢舉出來了，現在我們已很少看到這兩作者的作品出品，他們的作者生活也許就此完了，

穆時英的抄襲與何家槐的倩人代筆，我們如果欲追問其原因，我想決不是他們自已所表白的那樣單純，可是我們歸咎一點薄名殘害了這兩個青年作者，這講法却是有可能的。

因為有了名，穆時英就可以濫於製作，所以無意有意中來一個抄襲，還有什麼關係呢，因為有了名，何家槐就可以濫於發表，自已的時間與精力有限，就竊販朋友的稿子，這又有什麼關係呢在名的保屁與溺愛之下，一個作者可以行使他的惡德，這正和一個有名聲的富家子弟，他的地位可以獎勵，他做出許多不自檢的行為是一樣的，

我又以為『名』是最不可靠的，有多少讀者盲目去崇拜着名，他上了當也許他始終不會覺悟，你不看見社會上那些翻雲覆雨狡詐奸譎的人都是所謂『名人』麼，而『名作者』也是『名人』中的一支，他們在『盛名』之下的表現是絕不可去相信的，在一本雜誌創刊的時候，共廣告上必說些『特約全國第一流名作者撰述』云云的話，可是這羣名作者，交付出來的東西大多是雜湊敷衍之作，所以近年來一般書賈也就跟着所謂『名作者』一同信用掃地了，聰明的書賈遂又有『無名作者』一語之喊出，那些厚臉的編輯們，更以『提拔無名作者』自負，這種文藝界的怪現象，實是不得已造成的何則，蓋名作者將局面鬧疆了也，

作者有了名就永遠寫不出一點較好的東西來，其原因有五，既獲到了名，從此可以不精心製作，此其一，一個名作者，稿件容易被採用也用不着精心製作，此其二因為各方面慕共名來徵索稿件，供不應求，不妨隨意生產，此其三，成了名了，意趣也隨着年齡老大了，不復再有生氣勃勃的製作人間世此其四，製作成了，掙飯吃的一種職業，已感到倦厭，何暇去求偉大，此其五，從這五個原因，我們看見許多作者一成名，就不會變成化石了，也所以魯迅於『徬徨』後再做不出小說，只藉名做一做罵人的雜文，冰心於『超人』後雖偶有所嚮，却連小說的式樣也失却了去老舍於『趙子曰』後那種大量的傾銷實不亞於商店中橡皮套鞋的不二價，而巴金之流的批發生意更不用詢其作品的底細了，上面都是所謂『名作者』，我隨手請他們來作例子，一點也未含有毀謗他們的心思他們初出現於文藝界的時候讀者們對他們的希望是如何的高，可是現在的情形是怎樣的呢，我不會見過一個作者，始終以唯謹的對待文藝的態度，在文藝界屹立至十年之久的，他們不是被讀者所忘記，就是被讀者所蔑視雖有時他們再現於文藝界、頗能邀座於一時，可是他們昔日的光榮已被時間磨損得乾乾淨淨了，

有許多名作者一變而為『名士』的時候，則就更不得了了，你只看那北平苦雨齋中的京兆布衣假藥爐主知堂老人的周作人先生，天天在往廠甸訪尋古齋骨董，生日的時候便來一首打油詩，而『有不為齋』的林語堂先生，也藉了他語言學者之『名』在上海稱大師，談幽默，南北鄉映，果然點綴出好一幅晚明風景，非名不足以成名士名之鍍鍊一個作者的力量，眞可嘆觀止了，

許多初出世的青年作者，鑒於名的力量的偉大，於是亟亟以求名，所謂『登龍術』者，即在文藝界求名之一種策略也，名作者的產量日亦多，文藝界的卑鄙齷齪的事也日益，這現象多我以為出版者讀者和作者都應該負一份責任的，其癥結則總是一個『名』字在作祟，記得十九世紀，英國有一個青年作者叫查特登的，甚富天才，惜以無名，不能躋身文藝界，後偽擬前人的作品付以發跡但被社會察覺，憤憤自盡而死，時年不過十八歲，從各方面去致慮這個故事，我們都可得到名的罪戾，

然而我覺得『名』是容易獲得的，可是要獲到一個好名則難，要獲到一個能持久的好名則尤難，文藝界有多少可貴深造的資質，被踐蹈在名的底下，年青的作者們呀你們不要為『名』所誤，你們要你們那不會被時間磨損的好『名』

七月六日於蓮韜館

盪舟

……德初……

熱的湖風吹着，太陽沉到了西天，時候是黃昏了，

在湖裏盪着舟，遙望蒼湖裏遠遠的黑點，一葉葉的扁舟─呢盪着，同在湖心裏，夠樂哪！

嫋嫋的搖着槳痴望着清清的湖水，給沉醉在洞簫聲裏了，從小舟飛來那個─弄這悠半的調啊！是誰？

靜靜的湖水，給小舟盪過去的時候衝出了波紋，一個圈又一個圈，慢慢的擴大開去，和另一支船衝出的波紋錯縱了，交織成一個大些的圈散開去，

穿過了橋洞從東湖盪到西湖這麼『欸乃』聲的盪着槳舟子背了手望着行得極慢的船笑了

黃昏深沉下去，暮色濃了！

黑色籠照了湖面，慢慢的；十三夜的月從樹梢上顯出來，照着大地，照着湖面，恁清冷恁皎潔，恁愛人哪！

給沉醉在月下的湖裏，兩隻眼祇望着天，兩隻手只盪着槳，無語的聽着船行的低音，『欸乃』

名著介紹

草枕 (四十一)

夏目漱石著　郭沫若譯

『九個？』和尚好像很感動

『這是春水換的蓋』老人拿積着釣綸的薄蓋給我們看上面有春水的字，寫着七言絕句，

『誠然，春水寫得不錯，誰寫得不錯，但書法仍是杏坪好些』

『仍然是杏坪好些麼？』

『山陽寫得最糟，才子氣質而不免於俗，沒有怎麼意思』

『哈哈哈哈！因為和尚不喜歡山陽，所以今天把山陽的條幅換下來了』

『眞的啊』和尚回頭一看，床之間的平地，鋪得和鏡子一般，帶着鏽氣的古銅瓶裏插着二尺高的木蘭，掛的是有底光的古錦欄，很用心裝幀的物徂徠(日本之漢學家)之大條幅，雖不是絹底，但因年歲多了，且莫論字之巧拙，只紙的顏色便和周圍的布很調和，那錦欄織得也并不怎麼使人傾倒，彩絲褪了金處沉了，華麗處減少了，把澀處逼出來，所以纔成就那麼好調子，白象牙軸很顯著地支在茶褐色的砂壁上，除了軸前的木蘭這活潑一點床之間的全體過於沉，著甚至有些陰氣，

『徂徠麼？』和尚並沒回過頭來，

『徂徠也不見得合您的意但我想較之山陽總還好些』

『那自然徂徠是好得多，享保年間的學者的字，雖都寫得不好，但頗有品』

『如果使廣澤(近世日本之書家，為日本的名書家)說『我即漢之拙者也』的，也許是徂徠罷？和尚先生』

『我不知道，也並不是那樣可以驕人的字，哈哈哈哈！』

『可是和尚先生是學的誰呀？』

『我麼？禪僧是既不讀書又不習字的咧？』

『但是學過誰的字罷？』

『年輕詩曾稍為模過高泉的字，如此而已，然而寫得雖不好，人家託我，無論甚麼，我總給他寫，可是那端溪硯，拿給我看看，和尚催促起來了，

終於把緞子布袋拿下來了，一座之視線全聚在硯上，厚近二寸，有普通的硯臺

紅樓夢重要人物分析 (八)

李辰冬

……再者，由『紅樓夢』的結構看來，薛寶釵在本書的地位，以我們的意見，同史湘雲一樣，作者不過拿她們來襯托黛玉與寶玉使故事裡有點波折，然我們所以覺薛寶釵史湘雲重要的，因為高鶚讓她與寶玉結婚的緣故，以我們講，林黛玉固然必死，即寶釵與湘雲也都不能與寶玉結婚，作者決不會讓兩位性格絕對不同的男女結婚，我們對於『辨』是不大感覺興趣，這裏也不過提一提我們應講的話，至於寶釵眞的能否和寶玉成婚，那讓辨學家去辨好了，

四，王熙鳳

現在我們講到『紅樓夢』裏一位特殊的人物王熙鳳，曹雪芹每次介紹一位新人物，總是先說幾句關於這個人物性格概括的話例如他介紹薛寶釵的話是『生得肌骨瑩潤舉止嫻雅，當時他父親在日，極愛此女，令其讀書識字，較之乃兄，竟高十倍，自父親死後，見哥哥不能安慰母心，他便不以書字為念，只留心鍼黹家計等事，好寬母親分憂代勞』介紹黛玉的是『兩灣似蹙非蹙籠煙眉，一雙似喜非喜含情目，態生兩靨之愁，嬌襲一身之病，淚光點點，嬌喘微微，閒靜似嬌花照水，行動如弱柳扶風，心較比干多一竅，病如西子勝三分』他的表現人物方法總是閃電似的，時而描寫性格的這一點，時而那一點，沒一次不給讀者一個深刻的印象，然他未正式表現人物的靈魂以前，先要作一種簡單的，扼要的認識，總讓讀者對這位新人物不生疏的時候，纔正式介紹，王熙鳳同我們第一次正式見面，係黛玉到賈府後，正在與賈母談話，只聽後院中有笑聲並大聲說話，黛玉很為奇異，心想這裡的人都是斂聲屏氣，怎麼這個人這麼放誕無禮，誰知就是賈府中有名的潑辣貨』王熙鳳，接着，她就問黛玉吃的頑的，只管告訴她，如果老婆子們不好，也只管告訴她，並問黛玉的行李和吩咐收拾房間，又回王夫人已竟發了月錢並找緞子的事，由這話裏，曹雪芹給我們介紹了她在榮府管家而且如何地忙碌，但由這次的正式會面，使我們回想到冷子興同賈雨村敍賈家事時說的『誰知自娶了這位奶奶之後，倒上下無一人不稱頌他的夫人，璉爺倒退了一舍之地，模樣又極標緻，言談又極爽利，心機又極深細竟是男人萬不及一的！』如是的一次復一次的提及，使我們的印象一層複一層地加深，曹雪芹要描寫她的，是讓她來象徵着人類的才幹和陰險，

王熙鳳之所以喜歡做事，係一種恃強慾在那裏衝動着，這種心理，是我們青年氣壯力強，野心勃勃時代所有的通性，總想恃一已的力量，另創一個天地你瞧王熙鳳對浮虛說的『素日知道我的，從來不信什麼陰司地獄報應的，憑是什麼事，我說行就行』這是王熙鳳整個內心的自訴，因為恃強的緣故，事事不願令人褒貶所以即令生病也不願人家提起半字，但這種恃強的心理，又係虛榮心在那裏作祟，浮虛求王熙鳳為張家退婚的事，她本不願管但因浮虛嘆道『雖如此說，只是張家也知我來求府裡！如今不管這事，張家不知道沒工夫管這事，不希罕他的謝禮，倒像府裡連這點子手段也沒有的一般！』就這幾句話，打動了王熙鳳的心，再如賈芸向她求事一節，她見了賈芸本是『連正眼也不看』仍往前走，但聽道賈芸的話『昨日晚上還提起嬸娘來，說嬸娘身子生得單弱，事情又多，虧嬸娘好大精神，竟料理得週週全全，要是差一點兒的，早累的不知怎麼樣兒了！』你瞧，王熙鳳聽了這話『滿臉是笑，不由的止住步』喜奉承，好虛榮本是喜歡做事人的通病，也是我們人類的天性

現在藝術的悲觀性

林鶯

在『草枕』裏，夏目漱石對於陶淵明的『採菊東籬下，悠然見南山』和王維的『獨坐幽篁裏，彈琴復長嘯』的詩句，嘆賞不置，他認為這個『悠然』是眞正的藝術家的態度，正因為『悠然』才能看見『南山』之美罷，幽篁獨坐，低徊着自已的琴音和長嘯，是逃避『人生難住』的最高的藝術境地，也就是藝術的最神聖的使命，

這是現代藝術的一個標本現代的藝術，無論外表是怎樣曖昧，無論形式和花樣是怎樣繁多，橫在他們的藝術思想的根柢上的，祇有一個東西，就是個人主義，他們從出發到歸宿，祇有解釋個人，為了個人，為了個人的享樂或逃避，

幽棲在藝術的深宮裏的人們，當然看不見人間的遊闘耳濡目染的祇是自已身邊的瑣事，個人的體驗，絕對私有的感情和夢幻，而且，市民藝術的工作者，大部分是受着舊的教養，受着脫離了生產的生活的薰染，所看到的總祇是自已和自已柔弱的影子，在藝術的園地裏，走上了這一條個人的孤獨的路也是必然之勢罷，然而他們這一條路並不是鮮麗的活潑的林蔭路，而是佈滿了醜惡，卑劣，貪婪，虛偽及其他由漫滿所撒發的一切人間醜質的絕路走上這條絕路的他們，有的低徊，有的頹廢，而最大部分的人是不斷地發出絕望的悲嘆，因此，我們可以看出，和現代個人主義性質緊緊連繫着的現代藝術的另一特質，是濃度的悲觀色彩，

所謂冷澈的心理分析者裘伊斯在他的顯微鏡下，看到的只是都伯林生活的『一堆大糞』和自已的漢姆雷特細菌，他肆意散播了人生的嫌惡，英法市民詩歌的最大的代表愛立奧特，在他的暗晦的詩的外衣下，藏着『性和生活機能的恐怖』和『深深的生活的嫌惡』在他看來，人間只是一塊『乾枯磽薄的荒地』他歌頌『禪定』歌頌『空虛的人』

向人生投以嫌惡的凝視，把自已的沉哀的情調，恐怖的惡夢傳染給人間，似乎是他們的最大任務，西班牙市民文學的代表人物烏拉木羅也是負了這種歪曲現實的任務的最有力者，在烏拉木羅看來，生活在『永生』的面前是絕無價值的東西，人生對於他好像是『永生的陶者手造的花瓶……這同樣的粘泥所鑄成的新的苦和愛的器皿同樣要在地上碎裂』因此，人生只是一幕無價值無意味的個人的悲劇，

皮藍德婁的悲觀是大家所習知的，他用美的藝術形象把人生的神秘誇張起來，人不知道自已，更不知道人家人間的活動不是自欺的徒勞便是無望的空想，於是生命的熱力，生活的意志，在這命定的不可知的人生悲劇之中，祇是無用的長物，

由上面，我們可以知道現代藝術的傑出者，都穿着悲觀的黑衣，可是時代並沒有被他們的黑衣掩住，歡樂的背景正在他們週遭展開，這也許會使他們的悲觀色彩更加濃厚罷，

唐代民族詩人

岑參

他為民族而奮鬥 (上)

現時代須要這樣作者

其瑞

唐代是一個風狂雨暴的時代，唐代是一個血與肉刀光與劍影的時代，天寶以前，中華民族，確似旭日東昇光芒四射，唐太宗率領着鐵的民族健兒，登高勒馬，撻伐天下，從中亞細亞，以至於遠東的極南極北，莫不在其勢力範圍內，但天寶以後，日漸凋零，回紇吐蕃諸強夷叢然騷動，國內安史之亂，更鬧得元氣大傷，中華民族已消失了他的雄威，而反在異族蹂侮之下，任胡人南下彎弓而牧馬了，時代既這麼一個大轉變，

那麼站在時代前的文學家，緬懷着過去的民族光榮，體味到現實環境的刺激，怎能以搖動共熱情洋溢的筆鋒，激刺着消沉的民族，呼喊着反抗聲調，企圖煽起民族奮鬥的雄心，為國家的完整，民族之生存而戰呢？

所以當時文壇上的文學家如李白，杜甫，胡適，李頎等，雖能努力創作，高揭起詩壇的大旗，開拓了黃金時代，而最能抓住時代的中心把握社會的背景，承襲往昔思潮，表現民族的精神，喚醒民族的意識，歌詠赤血黑鐵，讚美衝鋒陷陣的，還是大詩人岑參，

嫁女 (二)

征農

然而，三老板呢？却確確實實的連陳福這個人的存在也忘記了他進入了別一個世界裏，那就是他自已的世界他想到了連年的災，也想到了連年的匪，想到了田地裡沒有人作，也想到了租糧實不出去，想到了今年收賬特別不好，也想到了今年煙土特別便宜，他細嚼着這些酸鹹苦辣，從這裏面也發現了自身的危機，發現了這樣下去，連烟也要吸不起，他痛恨一切，他感到一切都變了官變了，民也變了，這有什麼法呢？

『唉！』他深深的嘆了一口氣，接着眼皮略翻一翻，右手自然的拿起烟針子在燒着烟，

他的視線這才無意的碰上了陳福的眼，

陳福好像無意的又被他發見了秘密似的臉紅了，他想趁這個機會說些什麼，但一轉眼，三老板已經把全副的精神用到那在燈火上播擺的烟泡上，他的心又浮起了一點不滿，這不滿還多少包含些懊悔的成份，他自怪自己輸光了錢，他要過年，既不能怕難為情，更不能生氣不開口，有路總是要走的，他極力使自已的心平靜，極力設法使自已想要說出的話說出來，他望望黑暗的角落裏又望望那豆大的烟燈，一會又凝視三老板的臉，一切毫無表情的沈默着，

『咳……』一口快完了濃烟籠罩着烟間，撼動了陳福的嗅覺，

忽然，陳福被甚麼提醒了般趕快站起來，他走進烟燈邊，從藤茶壺套內提出茶壺斟了一杯茶給三老板，三老板剛滿足的放下了槍，一面揣起茶杯，一面微笑着對陳福點一點頭，

『有一件事體……』陳福囁嚅的點頭，

『……』三老板朝他注視着

『那個，那個小鬼的老婆』

『那個小鬼？』三老板摸不着一點頭緒，

『那個山背喻家的，開仔的兒子，那小鬼的老婆……』

『哦，哦，』三老板想了一想覺得很有興趣的坐起來，接着問，『他的老婆怎樣？坐下慢慢的說吧！』

陳福眞的把半個屁股對着三老板在坑沿坐下，先咳嗽了幾聲，然後接下去，

『他的老婆要嫁了，那小鬼，你知道，開仔死後什麼沒留下來，自已又懶，現在還在學剃頭……去年，他本來要她回娘家，她……聽說便不肯……那女人一向住在娘家，存心要別嫁……那女人的娘家已經有人要作媒……』

『那女人娘家姓什麼？不敢還樣吧？有夫之婦……』三老板挿入說，

『娘家姓韓，還不是欺三背喻家無人嗎？……不過，究竟是保不住的，也難怪，那小鬼怎樣養得活……我，我想……』陳福的話忽然使着了，臉紅紅的儘裝着獃笑，三老板會意的點了點頭，

『橫直是留不住的』陳福重複着，又一停，『今年輸苦了我，我想……只要你肯幫忙我就……』

三老板重重的看了陳福一眼，帶點蔑視的意味，似乎是說你這傢伙又來了，但他沒有開口，遂即低下頭，沈入在自已思索裡，一會才從容的就像毫無成見的對陳福說，

『提起開仔他還欠我五石糧開仔死後，我從沒有問過你想，那小鬼還得起嗎？不過，不過，他如果嫁女人，那我可向他要─五石糧，二十餘年，本利算起來…哼，只好馬虎一點……做好了，你就來告訴我，不要忘記』

『那我就去做？女人又長又大，二百塊錢是有人娶的』陳福臉上有了光，

『唔！唔！……不過你不要忘記，五石糧，二十多年……做好了就來告訴我……』三老板邊說，邊垂下眼皮，接連幾個呵欠，又躺下燒烟去了，

二，

喻家，是一個三烟兩戶的村落，幾間破屋在慘厲的早風中特別顯出荒涼，素來此人還多的凶猛的狗，這時也蜷伏在門角內，有的在外面的草堆下，一點動靜沒有了

『媽的！這關他什麼事呢？』二喜剛把陳福送出了門，便在後面暗罵，

他回到屋內，坐在門坎上撫命的抽着旱煙，他越想起陳福的話，越覺得不對勁，他以為女人是喻家的女人，這事，也就只他二喜管得着他尤其不滿意，陳福那種得意的神氣，臨走時還對他說『一切，我負責任！』這是多麼看不起人，喻家的事，為什麼要陳福負責，難道他自已是吃西北風的嗎？

他感到陳福實在太心狠了在賭場上，在別的地方，他可以讓陳福，這倒不是陳福有什麼了不起，他們同是光棍，他根本看不起陳福，但是他姓陳，族大勢盛，於是他那光棍才好像生了刺現在這事簡直是吃到他二喜身上這怎好讓他？自已為什麼要替別人趕財？陳福是惡蟲，幫他的忙，是得不到任何好處的，

希臘女詩人 莎孚

雲

打開希臘的文學史來一看我們劈頭就遇見了二位奇特的人物，一位是史詩的作者荷馬，還有一位是抒情的詩作者莎孚，她的名聲，幾乎也和荷馬的名聲一樣的高，荷馬被稱為『詩人』她也被稱為『女詩人』的確，要是她的詩也能夠整個兒保留到現在和荷馬的『伊利亞特』及『奧德賽』一樣的保留到現在，她的名字，怕比現在都要受人的推崇，還是沒有疑問的莎孚的詩才，我們現在只能夠憑着我們的想像去推測然而從賜予她的一般容字看來，她無論如何是一位偉大的女作家『第十的謬司』『光榮的女神之花』『神奇的』『美的』這些美妙的讚詞，在文學史上除她之外，我們就不曾看見有第二個，怪不得 L. A. SYRONDS 說『世界上所損失的東西，沒有比莎孚的失去的詩史重要了』然而，我們一想到她的身世時，我們却又憮然了，我們不能不和她寄一點同情之淚說一聲『女子何不幸』了，

莎孚的一生我們雖然知道的很少，但依據一般的記載她大約生在紀元前的六世紀茉斯波島是她誕生的地方，她的父親叫 SEAMANDRONYMUS 母親叫 CLEIS，她曾結過婚，並且生過一個女兒，她丈夫是一個有錢的市民，名叫 CERCYLAS 女兒的名字就是她母親的名字這次的結婚，雖然沒有實在的資料可以給我們來攷證，可是不幸的事實，却從她後來的自殺可以知道，她顯然的對她丈夫沒有愛情，她結婚的經過我們沒有知道，可是她愛上了一個青年的是事實，但她又被他遺棄了，她的命運就和伊泥易德中的女王一樣，被味吉史詩中的英雄所遺棄了，結果她不能找出世界上有可以安慰她的東西，因而她只得跳到海裏去自殺，她這自殺的海角也就引起了近代批評家小泉八雲的景仰，據說她的名字就是從此而來的，

她所寫的宗全是抒情詩，原有九卷，僅有一首 HYMS TO AHRODITE 留到現在，她唱的大都是情詩，愛情的愉快和痛苦，青年男女的美麗，她的詩豔麗可愛，但是非常的熱烈，她的風格影響，到後來羅馬詩人賀拉西極大，她留到現在零星的小詩，我們最好去看 ROSSETTI 和 SUINBURNE 譯的

膠合板大廉價

存貨豐富

地板片、家具用乾燥各種板片

膠合板

非律賓木材
水曲柳及
其他各種木材

免收送費

精選材料

優良廉價

吉川商店

木材部 新京老松町七番地 電話二九一三番
家具部 新京中央通西公園前 電話五六九五番
大連出張所 大連市能登町七〇 電話三一九二番
本店 東京深川區富岡町

中國銀行

資本 銀元二千五百萬元　資產 銀元八萬五千萬元

營業要目

存款	定期存款 穩固利厚 隨時抵借 往來存款 領用支票 收付便利 特種存款 憑摺收付 手續迅速 中外貨幣均可收存
匯款	種類分電匯票匯信匯 分支行遍設各埠均可通匯 世界各國均可通匯
押款	進口出口國外開信用證均可辦理
代收款項	本埠外埠國內國外概可承辦
兌換	中外貨幣日有行市價值克己
放款	抵押放款貼現放款
通信代理	通信辦事並代顧客辦理國外通信
實買證券	顧客委託承辦買賣

南北滿分支行　瀋陽　哈爾濱　新京　吉林　龍江　綏化
大連　安東　營口　開原　公主嶺　山城鎮　錦州　通遼

(電報掛號六八九二)

諸位如有放欵欠賬等債務者而不為支付感覺困難之事時本所為其代理人不問對方之為如何人與如何商店願執代為催促及徵收之分本所在當地蒙官廳之許可并在官廳監督之下繼續經營業務十餘年故信用卓著一經委託絕對可使諸位安心也本所為豫防諸位之損害於未然之機關也隨時委託無任歡迎

△調查交易人之信用程度△調查各種企業
△調查人事之秘密△代行整理貸借事項

新京中央通十三番地

新京興信公所

電話三三五〇番

老火車牌牙膏·牙粉

品質高超·價目低廉·

凡人於早起之後，夜眠之前，若使用老火車牌牙膏或牙粉刷牙後，則心身上之爽快，口腔之清香，牙齒之潔白，實非言語所能形容者也

各地貨店均有代售　同昌行牙粉工廠製

大阪商船行輪

●開往門司神戶大阪
□此船有二等三等倉▲此船經由廣島 開上午十時
吉林丸 七月十二日
扶桑丸 七月十四日
□夏德露丸 七月十五日
烏拉爾丸 七月十六日
▲哈爾濱丸 七月十七日
熱河丸 七月十八日
貝格爾丸 七月十九日
□他古瑪丸 七月二十日
烏蘇里丸 七月廿一日

●開往天津
朝熊丸 七月十二日

●船票發售 滿鐵沿線各站及各埠日本國際觀光局減車船連運票（往復票火車二成輪船減一成通用期限兩個月）大連門司神戶間輪船票（買往復票返程價可減二成通用期限參個月）發售

大阪商船株式會社
各地國際運輸會社專屬貨物代辦處
大連支店（電話2・二三二）
奉天事務所（電話四・八九）
新京事務所（電話三・一六）
哈爾濱事務所（電話四・三二）

近海郵船行輪

●開往橫濱
新瀉丸 七月廿三日
●開往天津
勝浦丸 七月十八日
●開往長崎鹿兒島
千歲丸 七月二十日
●開往營口
玄武丸 六月十三日
●開往基隆高雄
岐阜丸 七月十八日

阿波共同行輪

●開往芝罘威海衛下午仁川
卅六共同丸 七月十六日
●開往芝罘
十八共同丸 七月十三日
●開往天津
長山丸 七月二十日
本會社代辦山東鐵路及朝日路辦理各種運輸一切事務
阿波共同汽船會社
大連市山縣通 電話2・五〇〇一番

日本郵船行輪

●開往漢堡
相馬丸 七月 日

朝鮮郵船行輪

●開往青島仁川
會寧丸 七月 日
●開往仁川長崎鹿兒島三角
千歲丸 七月二十日
前記輪船出口時日因天候關係或有更變
朝鮮鐵路各站以及本行輪船經過各口可裝與滿鐵連絡之貨物有上記※記號者純係貨船不售客票並可發行前項連絡提單代賣海圖及航海路誌
朝鮮郵船株式會社大連代理店 近海郵船株式會社大連代理店，大連市山縣通一八一
日本郵船會社大連出張所 電話2・三七九・2・六三三番
專屬貨物代辦處船票代賣處 丸二商會電話四二四六番 各地之日本國際觀光局

大連汽船行輪

●開往青島上海 上午十一時
大連丸 七月十三日
奉天丸 七月十五日
●開往天津（塘沽止）
長平丸 七月十二日
天津丸 七月十四日
●開往鎮南浦（載客）
日東丸 七月 日
●開往基隆高雄（載客）
山東丸 七月十七日
山西丸 七月廿七日
●開往龍口
龍平丸 七月 日
●開往清津雄基（載客）
遼河丸 七月廿一日
大連汽船株式會社
大連市山縣通 電話2・七一三一番
日本國際觀光局中國旅行社

滿洲國 商標 呈請註冊事務
中根事務所
新京東五條通三（廣隆棧內）電話五七七二番

鐵骨橋梁 五金製品 製造各種機器
土木建築 設計製圖 其他承辦

★服

服部組

北滿唯一之大鐵工廠 如蒙參觀勝榮幸

國都新京住吉町二丁目八番地

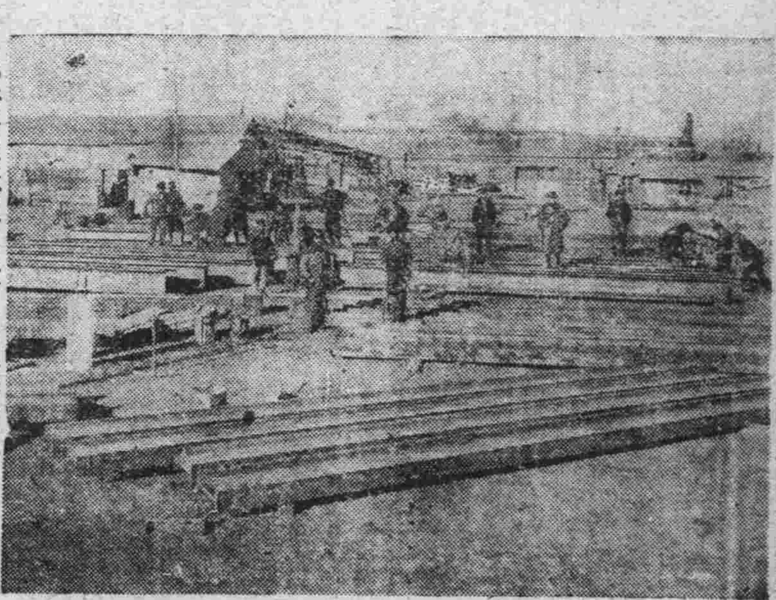

（服部組鐵工廠全景）

鐵工部 土建部 電話｛長三九六三番 長四八四四番

本部 奉天浪速通三五〇番地 電話三七六九番

新京室町公學校對面
內科 小兒科
福島醫院
隨意入院
電話三八五八番

吸紅金龍香煙 即可得白壹萬圓

凡購十支紅金龍香煙一條者（即廿五小盒）隨帶贈送福民獎券一條購煙五條者贈送一張多者類推福民獎券頭彩是壹萬圓買五條煙便有得壹萬圓的希望本煙每條定價國幣貳圓貳角

新京各紙煙代理店均有出售

南洋兄弟煙草公司

新京總經理宏發商行謹啓
開設 新京大經路三十一號

本報啓事

特委劉繼宗爲東京城分社長如有訂報及登廣告者請就近洽接可也

本報啓事

綏中總分社經理劉永祿營業員李紹堂記者徐自强均行去職嗣後該員等一切行動與本報完全脫離關係此啓

本號備齊大宗現成男女大氅風衣洋服

買地優良樣式美麗售價尤廉並新到大批呢絨洋服材料新式綢緞承做禮服西服大氅風衣及滿洲服手工均極精緻敢誹自誇爲惠顧者之所公認如荷高軒蒞臨定當竭誠招待以符惠顧之雅意

福豐號貨店謹啓
總號 哈爾濱道裡
支店 新京站日本橋通
電話三七四〇番

鴉片・嗎啡
及其類似之麻醉藥中毒症新治療劑

福嗎哪兒

福モナール

嗎啡類中毒患者、祇靠福嗎哪兒、則可於愉快自然裡、達離藥之境
本品能使癮者、享受與嗎啡同樣快感、痲痺、睡眠、且其作用尤富持續性而能長時間抑制禁斷症狀（發汗、惡寒、眩暈、頭痛、欠伸、流淚、胸悶等）之發現、遞減施針次數與用量、及毒物攝取之次數、遂臻完全離藥之境、故營養健康、均見顯著之恢復。

適應症——鴉片、嗎啡、克典因、海洛英、克開因等及其他類似麻醉藥之中毒症

包裝 皮下靜脈 5管入 10管入 20管入 50管入

製造元 順天堂醫化學研究所
發賣元 大阪市東區道修町 株式 田邊五兵衛商店

BIOFERMIN

表飛鳴

腸疾患治療及豫防劑

主治
腸炎 醱酵性瀉痢
乳兒綠便 小兒瀉痢
消化不良 常習便秘
營養不良 鼓腸等

腸炎的主因、大抵爲腸內的有害腐敗以及異常醱酵、乳兒綠便與小兒瀉痢、大抵是起因於腸內有害細菌的作用、消化不良及常習便秘等々、乃由腸的機能變調所致，是以欲治以上諸症、定須殺滅腸內有害細菌、調理腸的機能、方得舉合理的治療效果。

——殺滅腸內害菌——
——調理腸的機能——
——輔助食物消化——

表飛鳴中含有强力乳酸菌、在腸內得產生乳酸、以殺滅有害細菌、而制止有害腐敗以及異常醱酵、並可調理腸的機能、促進腸的蠕動、以整飭便通、故對於上述種々腸的疾患、確係最自然而最合理的治療及豫防劑。又表飛鳴中兼含甲乙兩種糖化菌、能消化澱粉與蛋白質、以輔助腸的消化、同時且得供給養分於乳酸菌、以增進乳酸菌的治療作用。

【價格】
粉劑 三〇瓦（九〇錢） 一〇〇瓦（二圓四〇錢） 五〇〇瓦（八圓）
片劑 五〇片（七五錢） 一五〇片（一圓九〇錢） 五〇〇片（四圓五〇錢）
（服法）一日三次、粉劑每次半瓦、片劑每次三片。

日本大阪市東區道修町 武田長兵衛商店股份有限公司
奉天出張所 奉天松島町二十番地

34-178(O)

附屬地防空團體召集演習
新舊警備司令閱兵
在中央通舉行公園前訓示
十日幹部會議豫定席次

新京附屬地防護團、由十日午後一時半、在地方事務所長室、舉行幹部接洽會、結果新舊警備司令官濱本、佐野兩少將之閱兵、決定由十二日午后七時、在中央通舉行、繼續於公園前廣場訓示其豫定次席如左、

一、團員整列、
二、司令官臨場、
三、由聯合團長指揮、向司令官行禮、
四、司令官訓示、
五、團長答辭、
六、向司令官敬禮、
七、司令官退場、
八、團長答辭、
九、解散、

當日附屬地並特別市之全防護團員、定時集合、於七時十五分整列完畢、警備司令官在北廣場乘馬、同時以喇叭吹奏立正、即開始閱兵、再於該會議所議者、

一、制定防護日期、
一、改組分團之件、
一、制定階級之件、
一、團員之資格、
一、歡送軍隊、及其他之件
一、非常召集各分團、及其他之協議、然防護日、決定於每月十二日、當日召集演習燈火管制、電影、及大衆指導、嗣後防護團之訓練、不得間斷、併努力涵養一般市民之防空知識、本月既不能照所定之時、准於下月實施云、

第三軍區發表
討匪狀況
一年間斃匪二千九十二名

【齊齊哈爾十日電】滿洲國建國以來、已經四年、於王道樂土之建設、不分酷寒酷暑、滿日軍憲、多大犧牲、國內治安、於以確立、觀第三軍管區、於康德元年七月起、二年六月止、一年間之討伐狀態、計元年下半期、討伐數九十一回、負傷五十九、戰死三十三、二年上半期討伐數六十八、負傷二十五、戰死十一、合計討伐數百五十九、負傷八十四、戰死四十四、匪賊損害、捕虜十二、負傷四百五十、死者三百六十四、匪賊之出現、大體於穀物收穫之期爲多、以十月之三千六百六十名爲最多、九月十一月突破三千名、最低者五月、五百五十餘名、元年七年起、至二年六月止則二千九十二名云、

滿日協定防疫陣式
撲滅國都惡疫
消毒工作分班執行
定每月十五日爲衛生日

新京總領事館、警察署、於八日午後一時、在民會事務所、開特別市防疫會議、領事署方面、有西見衛生主任、近藤衛生係、首都警察廳松井衛生股長、市公署方面、有油井新田兩衛生係、民會石黑主事、梅本衛生委員、朝鮮人居留民會書記等出席協議事項如下列、

一、向來患者之運送收容、總歸市公署辦理、患家之消毒、滿人由市公署施行、日本人由日本人居留民會施行、茲擬定將來患者之運送、與患家之消毒、全行委託於市公署、因之市公署、應增加係員、以圖收容消毒之敏捷圓活、
一、鑑於向來之消毒、並傳染病發生現狀、實行魚菜之消毒會由市公署在東三道街、設消毒所二處、在四馬路南關西二道街各設消毒所一處、每日自午後三時實行消毒工作、
一、首都警察廳、並領事館警察署、協定時日、隨時一齊勵行取締、
一、經費關係上、豫防藥品免費分給、究屬困難、冀對希望者勸告、令之出資購買、
一、在市政公署內、組織驅除班、共分三班、每班二人、凡市內堆積塵芥等不潔場所、實行散布驅除藥品瑪戈青液、應再增加二班、
一、督飭設置垃圾箱、
一、每月指定十五日爲衛生日(遇雨順延)、實行室內採光換氣寢具等之日光消毒、及其他一般家屋之清掃、
一、隨時製成利福列特藥水發給各戶、盡力喚起衛生之思想、
一、前此鑑於狂犬病發生之實情、對於無主之野犬、及飼主不明之犬、隨時撲殺或捕獲、國都惡疫撲滅陣、漸行强化云、

溽暑薰蒸熱度幾達於沸點
西公園中人滿爲患
消暑物品銷路極多
公園入場券費收入倍增
納涼者每日平均萬四千人以上

梅雨時晴後、十餘日、在新京、一年中之暑氣爲最高潮之季、每晚街巷、若預備中元節然、納涼之市民、有人滿之患、然而新京不得河水樹蔭之惠、若城內、若附屬地、至黃昏時、市民咸苦於蒸暑、最近西公園內、每至薄暮、入場者立增、購券入場者、達七八千人之多、孩童軍人學生等、入場者達五六千人以上、一日之平均、達一萬四千人以上、此間划船者滿載、有候二時間、尙不得乘者、每晚間一船之收入、有得六十圓者、洵爲意外之事、大同公園、亦與西公園等、其納涼之人滿於斯可見、新京以外、暑氣亦盛、大和旅館之納涼園、宴會所、軍部滿洲國各官廳其他團體客、每晚平均百五十人、普通納涼客二百數十人、亦呈人滿現象、其他東公園、新京公園、郊外野地前往納涼者、亦滿、夜市各飲食店等、晚間遊客亦極多、在此季節、以金額論、啤酒之收入最高、此外冰糕、汽水、瓜果、淸涼水等、售出者亦極多、於此可見市民求涼之狀況焉、

哈埠建築護岸江堤
工事問題大起紛爭
國道局本間處長去哈調解

【哈爾濱十日電】哈爾濱市政公署、委託國道局、以四年度計畫完成之松花江、傅家甸附近之護岸工事、業已設計終了、着手工事準備之際、突然司令部、航政局、航業聯合局、水運局等、以爲以上工事區域內、以碼頭爲碇泊場、係侵害所有權、因而反對、由特務機關斡旋、兩造數次會見交涉、前記各機關、指國道之設計、不僅在河川堤防之工事、在屬於全港灣行政部類之工事、而國道局因無工事實施之法的根據、不能讓步、旣得政府諒解、委託國道局之市當局、亦無辦法、結局僅止辦理本年度築高江岸以防水勢之工事、大致已擬定、該地之法的性質、與國道局之權限問題等之法律的解釋移牒於中央政府、若不能解決時則以政治的交涉、由交通部與國道局開始交涉、而市當局、因此別與國道局訂工事之委託契約、日前國道局請本間第二技術處長來哈、商議內容、該氏於本月半、再度來哈、與當局訂立契約、正式簽字云、

太田局長
視察汽車狀況

【奉天電話】奉天鐵路局長太田久作氏、自安東汽車事務所移歸局管理以來之初次視察、爲調查該事務所管內之營業、及汽車運行之狀況、予定約四日間、伴同吉永庶務股長、乘本日午前十一時牛之『光號』車赴安東、

救濟北滿
運送食鹽

【奉天電話】據營口來電該地權運局爲緩和北滿食鹽不足特由復縣輸進食鹽一萬七千五百石、急送北滿以資救濟而該項食鹽、現於牛家屯倉庫貯藏、擬近日中當向北滿運送、

無線電廣播

七月十二日(金曜)放送節目 新京放送局
午前六時〇〇分建國體操(滿語)
午前六時一五分無電體操(大連)
繼續通知入港船(大連)
午前六時三〇分初等滿語講演(大連) 講師秩父固太郎
午前七時〇〇分初等日語講演(奉天) 講師 近藤喜助
午前七時二〇分全滿天氣豫報(大連)
七時二二分朝晨音樂(大連)
八時三〇分經濟市況(東京)
九時四〇分經濟市況(大連)
一〇時〇〇分烹飪法(奉天)
一〇時二〇分經濟市況東京大連
一〇時四〇分經濟市況東京
一〇時五九分時報(東京)
一一時〇一分經濟市況(東京及大連)
一一時四〇分新聞(東京)
午後〇時〇一分經濟市況(大連繼續新京)
午後〇時二〇分新聞(滿語)
午後〇時三〇分建國體操(滿語)
午後〇時五〇分新聞
二時〇〇分經濟市況(大連)
午後二時二〇分成人講演 繼續日用品價値(滿語)(哈爾濱)
人心與道德 萬國道德會濱江省副會長 張紹慶
二時四〇分演藝唱盤(滿語)
二時五〇分經濟市況(東京)
午後三時〇〇分新聞(東京)
午後三時三〇分經濟市況(大連)
午後三時五〇分新聞
午後四時三〇分新聞(高語)
午後四時四〇分演藝(鮮語)
午後四時五〇分新聞(英語)
午後五時〇〇分兒童時間 童謠 秋田喜美子 眞鍋歲三
午後五時二五分氣象通報節目豫告
午後六時〇〇分新聞(東京)
午後六時二〇分政府公報(滿語)
午後六時三〇分國民時間(哈爾濱)
設新省制半年後之感想 濱江省民政廳長 李叔平
午後七時〇〇分唱片
午後七時一〇分故事交響樂由東京深川區淸澄公園大正紀念館中繼
午後八時〇〇分浪花節(東京) 戰國美談『天晴男』 浪花亭愛吉
午後八時三〇分時報(東京) 繼續新聞
午後八時四五分新京經濟市況氣象通報節目豫告(滿語)
午後九時〇〇分戲劇(哈爾濱) 宇宙峯 唱呂陈三 于天福 王懿先 場面鄭本源外五名
午後一〇時〇〇分北滿時間(俄語)(哈爾濱)

△天象

七月十二日 天氣豫報 東南風 陰
七月十一日 氣溫 最高 二四度二分 最低 二〇度四分

京市社聯主辦
書畫展覽
十日在新京商會抽籤結果

新京社會事業聯合會、定於十日午前九時、假城內商務會樓上、舉行賑濟滿日貧民書畫展覽之書畫、抽籤一節已見昨日本報、屆時由該會董副會長、及各理事、並各界來賓、衆目之下、嚴重舉行、自十時起、開始抽籤至十一時半許、始告竣事、茲將其抽籤結果之前五個號碼、並所得書畫品、記之於下、

一、九九六七號爲宋起永年松虎、原定價一千元、
二、九四三四號、爲王時敏山水原定價九百元、
三、八二三七號、爲趙子昂黑馬、原定價七百五十元
四、一〇五四五號、爲香石外叟東坡舟遊圖、原定價二百五十元、
五、一〇四二六號、齋石陳人山水、原定價一百五十元、

新民蟲災奇重
高粱大豆嚙食殆盡
五區以北秋收失望

【新民訊】本縣五六等區、連年迭遭災害、農民生活日陷於萬分困頓狀態中、植此青黃不接、嗷嗷待哺、前以初夏缺雨、麥收失望、幸得甘露沛降、農民稍見喜色、不意又發生蟲災、爲害尤甚、首起於麥田、繼延至高粱、大豆、玉黍蜀等、將枝葉咬斷、枯萎不堪、惟存梗莖五區以北、爲害最甚者、則將全苗嚙盡、竟有數畝不見寸草一片焦柴、覩此情景、則費盡血汗的農民遭此災害、大失所望惟有望洋興嘆而已

銀洋典當借貸問題
得以國幣回贖償淸
——最高法院之解釋——

關於以前約定以現洋借貸之債務人、若按現洋而支付國幣叫將國幣如何換算之問題、迄未表決、今司法部將最高法院、對此問題之解釋發表如左、

最高法院以解釋第八十九號、解釋債權人、與債務人間之典當及借款契約上以現大洋記明其數額時、當然以現大洋回贖償淸、但舊貨幣整理辦法、第一條規定、以爲確保國家之幣制起見而禁止從來流通之鑄幣及紙幣之再行流通爲原則、且現在一切、均使用國幣、即債權人與債務人以現大洋銀圓爲標準而締結有契約時、當然得以同等額數之現行國幣回贖償淸之云、

大使館
改辦公時間

友邦日本帝國駐滿大使館之辦公時間、今自七月十一日至八月二十日、自每日上午八時至十二時、僅上午半日之辦公云、

遼河撈泥船竣工
定期航至營口
已在橫濱舉行進水式矣

交通部、曩向橫濱淺野造船所、定造遼河上流水路作業之撈泥船、至十五日、製造完竣、並舉行進水式、因此交通部石川技佐、十一日赴橫濱、該船每小時能撈一百五十立方米之能力、並備唧筒式之優秀吸泥機、十七日由橫濱出發、來月上旬、航至營口、當就上流之撈泥工作云、

蝗虫爲災
農民秋收何堪設想

【延吉訊】自入夏以來、天時並無變態、而且風雨均勻、農民正慶豐有期待、豈料縣屬銅佛寺、金佛寺、朝陽川等地、穀苗之上突然發現蝗虫、農民睹狀、莫不驚愕異常、穀苗行即含苞之際、忽現蟲災、秋收何堪設想、農民雖百般驅除、尙無減少形勢、長此以往、該方面之收穫、頗堪憂懼云、

奉天新市制問題
自委員會直接干涉
自七月二十日實施

【奉天電話】自自治委員會問題、在停頓以來、經二年之奉天市政、即將自七月二十日宣佈爲特別市與普通市之中間制問題之自治委員會、將來爲正式的自治委員會、諮問機關、或爲決議機關對市制直接干與、但現在委員因不熟練關係、暫定的在市民與市當局之中間設立、向市民之傳達機關、由市民中以指名任命詮衡十五名、而分科之規定、如前報爲總務行政財務工程之四處制、總務處長決定爲前協和會次長山口重治氏、於二三日內、來奉整頓市制實施之準備、

皇帝陛下親臨觀艦式
召開警備會議
在省長室內擧行之

【濱江特訊】關於皇帝陛下、御親臨、來哈觀閱軍艦式、已決定於九月初舉行、而哈埠各重要機關、接到命令後、即於日昨、召開會議、在省長室內舉行、籌備恭迎、及警備事宜、大致均已完備、不日再行召開第二次討論會以資週密云、

法院旁聽錄 (中)
王少彭結夥恫嚇詐財
我不到證人勢難脫罪

問、你叫劉殿順嗎、
答、是、
問、你多大歲數、
答、三十歲、
問、那兒的人、
答、奉天海城縣、
問、幹什麼的、
答、苦力頭、
問、在新京住那兒、
答、大房身分所管界李家粉房、
問、在三月二十那天你同王少彭劉金山怎樣到楊福堂家詐的財你說一說、
答、王少彭同我一塊兒去的、
問、你先找王少彭去的呢、還在你們在楊福堂家會見的、
答、我先到王少彭家的、
問、你到王少彭家說什麼、
答、說今天星期到外邊溜躂溜躂、
問、出去溜躂都到那兒、
答、先到王福臣家、
問、說些什麼、
答、什麼也沒說、就是坐了一會兒、喝喝茶、
問、在王福臣家出門口還遇見什麼人沒有、
答、沒有遇見什麼人、
問、你們怎麼又合計到楊福堂家去呢、
答、楊福堂叫人到王福臣家找我們說不够手、叫我們去、
問、你們當時答應了就去了嗎、
答、對了、
問、到楊福堂家怎樣、
答、到楊福堂家就鋪牌墊看牌了、
問、打什麼牌、牌九呢、麻雀?
答、紙牌、
問、什麼紙牌、
答、看馬掌、
問、打幾點鐘看起、
答、二點起、
問、幾點散的、
答、五點鐘吧、
問、爲什麼打起來了、
答、楊福堂的那朋友偷牌、
問、你們都誰輸誰贏、
答、你同王少彭都了、
問、你贏多少、
答、贏二塊多錢、
問、王少彭呢、
答、他贏多少我不知道、
問、怎樣打起來的、
答、偷牌的那個跑了、
問、王少彭打楊福堂來嗎、
答、打來、
問、打那兒、
答、在他臉上打一下、
問、爲什麼打楊福堂、
答、在早王少彭在那兒還輸了一百二十元、說也是他們偷牌輸的、叫他找錢回來、
問、誰去拉的架、
答、劉金山、郭掌櫃的、
問、怎樣說的呢、
答、把王少彭勸到王福臣家去、說給找那個偷牌的朋友去、
問、他在王福臣家息休了多大功夫、
答、也就一個多鐘點吧、楊福堂就去報告了、在六點多鐘去抓的、
問、你們打王福臣一同出來的時候是沒遇見什麼人嗎、
答、沒有、
問、不是遇見了劉金山嗎、
答、沒有、
問、你同劉金山認識嗎、
答、不認識、
問、楊福堂家平素常去耍錢嗎、
答、那兒常賭錢、
問、你由王少彭家出來先下館子了嗎、
答、下了館子、
問、在王福臣家不是還提找房的事麼、
答、點了一段、
問、王少彭到王福臣家去你和劉金山在那兒來、
答、就在王福臣家對過煙館息休了一會兒、
問、你們等什麼呢、
答、楊福堂說他找偷牌的那個人去、所以等着、審至此、推事令傳劉金山到庭、
問、你是劉金山嗎、
答、是、
問、多大年紀、
答、三十五歲、
問、那兒的人、
答、河北臨山、
問、幹什麼的、
答、瓦匠、
問、在本街住在那兒、
答、新京附屬地鐵道北、
問、你認識王少彭劉殿順嗎、
答、不認識、

名家德密爾導演 百代公司劃期的超特作
姑蘇娥巴特娜(古美人名)(今影片名)
克羅德特 茍爾白爾(姑蘇娥巴特娜) 翁冷・威里阿穆(錫嗟) 亨利・威爾馬利遜(安多妮)
第一電影社 特作豪華片 新興撮影公司貢獻名作『木賊之秋』之電影化
阿六櫛(古女人名)(今影片名)
演員 月田一郎 歌川絹枝 夏川大二郎 山田五十鈴 中野英治 松本泰輔
帝都電影館

鍋谷耳鼻咽喉科
醫學博士 鍋谷傳二郎
新京日曙町三丁目四〇ノ二二 電話五七三四番

龍春有聲電影院 新京城內西四道街
今日公演 胡蝶・高占非 (領導廿八位大明星合演)
此片不看未免有負尊眼
當然擁擠早臨爲妙! 連日放映場場滿座
轟動首都婦孺咸知有聲歌唱對白鉅片
女兒經 全部有聲
票價二角起
午後二點起演至十一時止(隨時入座)
九大導演聯合傑作! 張石川 鄭正秋 程步高 李萍倩 陳鏗然 徐欣天 沈西苓 吳村 姚蘇鳳

產婦人科 內兒科 花柳病科
夜日診療 往診即時 入院隨竟
新都醫院
院長 醫學博士 饒村佑一
副院長 女醫 饒村貞枝
醫局員 女醫 前田悌
本院 梅枝町三丁目(電二七六四)
產院 東二條橋角
分院 朝日通五五(電六四八〇)

出售 福壽牌秫米
本秫米係用最新式機器毫不借水力完全乾製潔白如雪頗富滋養而營養價値優於大米並且味美價廉眞是衛生經濟兩界之至寶矣顧客諸賢請購一試方知言之不謬也

建築工程材料及其他各種貨物
應主顧之需要由本社專用鐵道岔線保管及裝卸
現在本社設立運送部爲便利諸君運送起見本社由專用鐵道岔線將建築材料及其他各種貨物保管及裝卸本社貨物場在鐵道北有石鋪道路雖雨雪泥濘馬車汽車容易出入行走亦便利
新京住吉町四丁目四番地
滿洲製油株式會社
電話 二六〇七 三一五〇番

合理的高級護眼劑

不麻不痛

老篤眼藥（ロート目藥）

井上德國博士處方　中尾藥學博士指導

眼睛是腦筋的動機！

帶不適度之眼鏡、或長時間使用過度眼力之時、無論何人均必覺頭痛、倦怠、蓋此卽眼與腦筋有密接關係、始終支配腦筋消長之一明證也、

如斯之狀態、醫學上稱之爲眼精疲勞症、近代人尤其是平常讀寫細小文字之學生、事務家或作長時間之縫紝及其他細密工作時易患之一種近代的疾病也

眼病疲勞

症之初期、不過覺眼睛疲勞、視物朦朧、時作頭痛、頭重等症、病情演進而至夜不安眠、日不爽神、記憶力判斷力均行減退、如發現此種症狀、幸勿放任之、必須講求一掃病原之方法、同時選用健眼最有効果之理想劑老篤眼藥、每日點督數次而對病眼予以休養、此爲愛護上最緊要之事項也、

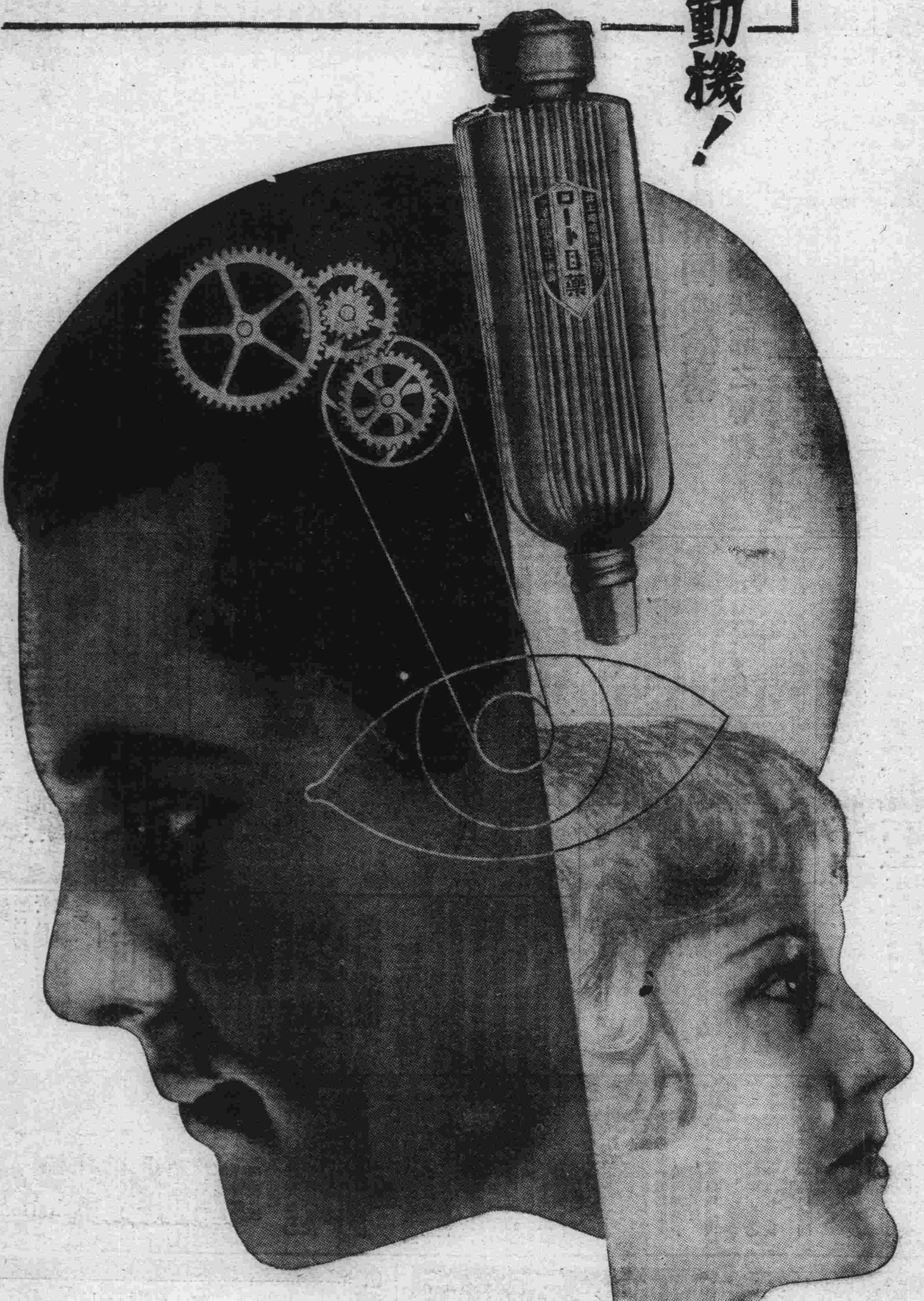

結膜炎

所謂結膜炎者、係在結膜卽眼瞼之裏面及眼球蔽膜上、發生之炎症、俗所行云流眼、忽眵眼腫爛眼、血紋眼、皆是也、斯病之原因卽以K・W氏菌等黴菌、塵埃、强烈光線等爲主、症狀初有結膜之充血、眼脂之分泌、眼瞼之腫脹等、及至漸見沈重、現充血腫脹劇烈之時、則感覺刺痛、畏光懼明之症狀、至於斯病之療法、須於每朝洗臉時、用淸水洗眼、拭去眼脂及其他不潔之物、然後點用老篤眼藥、每日點用二三次極有卓効、蓋老篤眼藥、一劑而兼備眼科藥三大作用卽其殺菌作用、能殺滅眼內一切之病菌、其消炎作用、能消散炎症、其收斂作用及鎭痛作用能退消充血腫脹、鎭止痛疼等、三作用綜合而奏驚人偉効、

角膜炎

角膜炎俗云起星眼、衝傷眼、昏花眼、爛眼等而在眼球黑部發生之眼病也、其起病原因、多係眼遭草葉木枝刺衝、或結膜炎亢進而續發者爲其主因、黑眼起濁或生白星、眼昏朦朧、流淚汪々、眦生糜爛等々、均爲多見之症狀、至於療法、卽依結膜炎所述之療法實行爲佳、蓋老篤眼藥之優秀消炎作用、對於角膜炎症、奏顯著之効果、且其收斂作用與上項作用、相輔而行、除去眼昏、醫治糜爛、因之炎症減退流淚減少、此外復有鎭痛作用鎭止眼痛之功、

主治
火眼・眼疫・糜爛眼
眵留眼・血紋眼・昏花眼
起星眼・凝眼・暈眼
中雪眼・衝傷眼・脹眼
乾燥眼・沙眼等一切眼疾

小兒眼疾

二、三歲乃至七、八歲許幼兒多見之眼疾、卽朝起時眼瞼周圍附着眼脂、甚至有因眼脂之故而致睜不開眼等成白眼部分遽而充血發紅等々此種症狀大概屬於急性結膜炎也、對小兒眼疾之治療特另製有「小兒用老篤眼藥」最爲適用、蓋本藥係專爲小兒特別留心處方調製者、故絕無刺痛、可使兒童樂而點用也、

新案特許

自動眼點容器

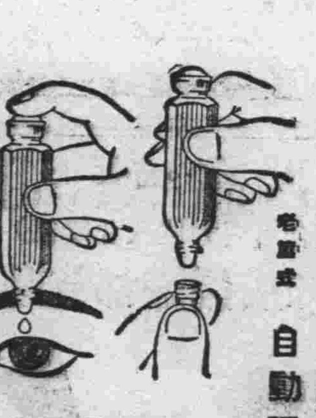

使用法說明
先將容器摘取蓋子（[illegible]）然後用指[illegible]皮既、則藥液便可注入眼內、[illegible]一滴亦不漏[illegible]、實爲[illegible]便利、衛生、經濟之最新式點眼容器也、

生產合理化
藥價低廉

小瓶	大瓶	[illegible]包	小兒用
金二十錢	金三十錢	金五十錢	金二十錢

●各處藥房皆有出售

發行 山田安民藥房
營業所 日本大阪市東區久寶寺町
工廠 大阪市京城區豬飼野町